ANO 16.º LISBOA—SEXTA-FEIRA, 27 DE NOVEMBRO DE 1936 N.º 5040

Diario de Lisbôa

Numero avulso: 30 CENTAVOS
Administrador e editor
MANZONI DE SEQUEIRA
ADMINISTRAÇÃO—Rua da Rosa, 57, 2.º
Endereço Telegrafico: DIBOA

DIRECTOR
JOAQUIM MANSO

Propriedade da RENASCENÇA GRAFICA
Redacção, composição e impressão
RUA LUZ SORIANO, 44
TELEFONES — 2 0271, 2 0272 e 2 0273
Endereço telegrafico: DIBOA

ESTE NUMERO FOI VISADO PELA COMISSÃO DE CENSURA

CHEGOU a Lisboa, com sua esposa e com sua cunhada, o ilustre consul de Portugal em Barcelona, sr. Alfredo Casanova, que ha quatro anos se encontrava naquela cidade espanhola e que durante estes tempos dificeis da guerra civil salvou duma morte certa centenas de portugueses e alguns brasileiros e pessoas doutras nacionalidades, perseguidas pelos milicianos da Federação Anarquista Ibérica, só saindo de lá depois de promover a retirada de todos os nossos compatriotas que quiseram abandonar a capital catalã.

Antes de partir para Portugal, o sr. Alfredo Casanova—que tinha a seu cargo a protecção aos brasileiros, depois da saida de Barcelona do respectivo consul—recebeu do sr. Pessanha, embaixador brasileiro em Madrid, o honroso telegrama que a seguir publicamos: «Comuniquei por telegrama ao meu Governo o cabal desempenho que Vossa Senhoria está dando ao encargo que em boa hora lhe foi confiado. Felicito-o vivamente pelo zêlo e solicitude amplamente demonstrados na defesa dos direitos dos cidadãos brasileiros».

* * *

A PROPOSITO dos frequentes roubos de automoveis e seus pertences recebemos de um automobilista as seguintes informações:

«Os roubos de rodas sobrecelentes têm atingido tal grau que se esgotou o *stock* que a Fiat tinha em armazem. Roubaram-me uma roda e não a posso adquirir, porque não as ha á venda honesta.

Parte das vitimas, perante os resultados obtidos por outras, já não apresentam queixa, e dizem: para quê?

O descaramento chegou a tal ponto que num carro que esteve parado ha tempo, á porta da Brasileira, foi, nas barbas do guarda civico, ali de serviço, tirada uma das rodas (não a sobrecelente, porque não a tinha) com auxilio de macaco. para elevar o carro. O gatuno levou a roda, deixando o macaco.

O policia só teve conhecimento de que se tratava dum roubo quando o dono do carro, saindo do estabelecimento, com a esposa, lhe declarou que o carro era seu, e não autorizara ninguem a levar-lhe qualquer peça do carro.

Não esfrie o *Diario de Lisboa* na campanha, e observe-se o numero de carros, que circulam, sem roda sobrecelente».

* * *

A Camara resolveu, e bem, que nos electricos não possa haver janelas abertas nesta quadra invernosa. Mas resolveu tambem que não se pudesse... fumar.

Não será excessivo? Entre outras razões, porque ha pessoas constipadas que se dão bem com o fumo.

Fumadores ha, depois das refeições principalmente, que preferem ir a pé do que privarem-se do charuto que encetaram, ou do seu cigarrito vicioso.

Não nos parece que as senhoras se incomodem com o fumo—apenas quando há frio.

O ATAQUE A MADRID

O MAU TEMPO DETERMINARA' UMA PAUSA

a não ser que algum factor moral obrigue os defensores da capital a abandoná-la

(Dos nossos enviados especiais, em serviço combinado com o Radio Club Português).

FRENTE DE MADRID, 27.—(Pelo telefone).—Já Dom Quixote dizia que «as coisas da guerra estão sujeitas a continua mudança». A resistencia que Madrid oferece ha 20 dias não constituiu surpreza para muitos, mas não deixou de desapontar outros que contavam, senão com um passeio militar até á Castellana, pelo menos com uma conquista facil, como tudo fazia prevêr, desde que as tropas nacionalistas se acercaram do Manzanares.

Diversas circunstancias concorreram, porém, para que a ocupação se tornasse mais demorada. E a principal consiste, sem duvida, no facto do alto comando querer poupar o mais possivel a cidade, evitando uma destruição que lhe doi muito mais do que aos proprios estrangeiros a quem está confiada a defesa de Madrid.

O tempo veio atrazar tambem, consideravelmente, as operações. Chove e faz frio. As serras estão cobertas de neve. Do Guadarrama desce sobre Madrid aquele «aire sutil que mata un hombre y no apaga un candil». A guerra transforma-se, deste modo, numa autentica campanha de inverno que pode muito bem prolongar-se pelo mês de dezembro fora, até ás proximidades do Natal,—tanto mais que os meteorologistas amadores anunciam chuva pelo menos até á lua nova.

Claro que o mau tempo não impede que a infantaria prossiga os objectivos que lhe foram determinados. Mas torna a sua acção muito menos eficaz, sobretudo nas condições em que a luta se desenvolve actualmente, dentro duma cidade que se transformou numa autentica fortaleza e em que os seus defensores ocupam posições quasi inexpugnaveis se não se fizer préviamente uma intensa preparação aerea e de artelharia.

E' certo que na Grande Guerra as hostilidades não cessavam com o inverno. A luta, no entanto, era diferente. Combatia-se de trincheira para trincheira, e um dos contendores não tinha sobre o outro a vantagem de se abrigar dentro dos muros duma cidade longamente preparada para a resistencia.

Estamos, portanto, em face duma pausa que ha de servir para preparar o ataque com todos os meios eficientes, mas que aproveita tambem ao inimigo para reorganizar os seus meios de defesa.

Madrid defendia-se no Guadarrama —diziam alguns.—Desde que as tropas nacionalistas passaram o rio, a capital estava irremediavelmente perdida. Os dirigentes marxistas não o entendem, porém, assim. E continuam a afirmar que Madrid se defende dentro de Madrid.

Enquanto estiver livre a via do Mediterraneo, a capital de Espanha continuará a receber reforços em homens e em material que lhe podem prolongar ainda por muito tempo a agonia. Quere dizer que a conquista de Madrid pode fazer-se hoje tanto no Manzanares como no Mediterraneo.

Até agora a capital não se rendeu, mas a sua situação não se pode considerar brilhante. Se é certo que dispõem de maquinas de guerra modernas e dum exercito numeroso, embora improvisado, que se empenha numa luta de vida ou de morte, ha que contar com o factor moral que pode dum momento para o outro abrir brecha no sistema defensivo de Madrid.

E' já sabido que os «vermelhos» estão fortificados nos pontos por onde esperavam o ataque, em três linhas de trincheiras detrás das quais se erguem ainda barricadas, com uma solução de continuidade ao centro, para poderem passar os «tanks». E' assim que se defendem, por exemplo, nas imediações do Carcere Modelo, onde a luta tem sido mais acesa. Todas as casas proximas estão já em ruinas, devido aos bombardeamentos sucessivos da aviação. As colunas de Varela conseguiram apoderar-se destas posições. Falta-lhes, porém, abalar a resistencia que o inimigo oferece dentro das suas obras de defesa. Vencida essa resistencia, está aberto o caminho para o centro da cidade, cuja ocupação será apenas uma questão de dias.

A verdade, porém, é que o optimismo das primeiras horas—que chegou a contagiar não só os chefes, mas tambem aqueles que acompanhavam de perto as operações, como observadores imparciais—se modificou bastante nos ultimos dias, deixando mal colocados os profetas que acreditavam numa fraca resistencia e numa rapida ocupação.

Na guerra, porém, as profecias são sempre perigosas — reconhecemo-lo agora. O que hoje parece claro como agua, amanhã pode mostrar-se turvo e dificil de compreender. Surgem factos com os quais não se contava e que vêm modificar completamente a face das coisas.

A resistencia fortemente organizada, por exemplo, constituiu uma surpreza para muitos. A chuva e a neblina, por outro lado, impediram que a aviação exercesse até hoje o papel preponderante que lhe estava reservado no ataque a Madrid. E como a artelharia é, até certo ponto, subsidiaria dos vôos de reconhecimento, as bôcas de fogo calam-se em torno da cidade, só de quando em quando acordando os ecos do Manzanares, com tiros espaçados, para que o inimigo não se esqueça de que estão prontas a entrar em acção logo que o alto comando julgue necessario.

Ontem, por exemplo, apesar de ser o dia mais silencioso da frente, desde que as colunas nacionalistas ocuparam a Cidade Universitaria, as baterias não deixaram de responder ao convite que lhes fez a artelharia «vermelha» colocada nas proximidades do Palacio do Oriente. De Campamento viam-se rebentar as granadas em frente do antigo Palacio Real que deve estar já bastante danificado pela metralha.

A Casa de Campo—que foi durante alguns dias o ponto nevralgico do ataque a Madrid—está agora mais limpa de inimigos e já é menos hostilizada pelo flanco esquerdo.

A principio notava-se uma certa confusão na destrinça das posições ocupadas por uns e outros. Sucedeu até que alguns camiões de abastecimento que se destinavam ás milicias governamentais vieram parar, sem saber, ás linhas nacionalistas.

Na Cidade Universitaria consolidaram-se posições. Alguns edificios estão reduzidos a um montão de ruinas. A Casa de Velazquez é um deles. Diz um cronista espanhol que se o pintor vivesse não poderia pintar a rendição de Madrid, como pintou a de Breda. Isto quere dizer que as coisas vão ser mais duras do que se esperava. E quanto maior fôr a resistencia, maior será o sacrificio a que vai ser submetida a capital de Espanha.

Por enquanto, ha que marcar um compasso de espera—pelo menos até que a lua nova traga bom tempo.

Norberto Lopes e Artur Portela

Para evitar epidemias, os habitantes das varias povoações vão enterrando os mortos da guerra civil

(Foto Deniz Salgado feita com pelicula «Gevaert»)

O "DIARIO DE LISBOA" DE HOJE É DE 12 PAGINAS

"LEGIÃO PORTUGUESA"

Serviços navais

A Federação Portuguesa de Vela comunica, para os devidos efeitos, que está circulando a todos os Clubs Nauticos do país, federados ou não para que facilitem a inscrição dos seus associados com pratica de navegação nos rios e no mar, na Legião Portuguesa (secção naval).

Todos aqueles que presentemente não pertençam áquelas agremiações, mas que no entanto tiveram instrução nautica e sejam porventura graduados, podem, querendo tambem, fazer a sua filiação na Legião, por intermedio dos clubes a que pertenceram ou directamente á sede da Federação Portuguesa de Vela, sita no largo Bordallo Pinheiro, n.º 31, 3.º.

Gremio dos Pupilos do Exercito

Está despertando grande interesse a conferencia, subordinada ao tema «Coração e seu funcionamento», que o sr. dr. Manuel João Xavier Mourato, ilustre assistente da Faculdade de Medicina de Lisboa, realiza amanhã no Gremio dos Pupilos do Exercito, na rua de S. Pedro de Alcantara, 45, pelas 21 horas e 30.

Na segunda-feira, 30, pelas 22 horas, esta agremiação comemora tambem com uma sessão solene, seguida de baile, a data historica do 1.º de Dezembro. Usará da palavra o sr. tenente Alvaro de Oliveira.

Propaganda de Portugal

Na Sociedade Propaganda de Portugal realiza-se hoje, ás 21 e 30, promovido pelo Gremio Português de Fotografia, uma sessão de cinema de amadores, com filmes dos srs. Carneiro Mendes, John Ensor, Ponte e Sousa, Antonio Bernardo e Estacio de Barros.

CARTAZ

TEATROS

Nacional—A's 21 e 30—«A Ribeyrinha».
Trindade—A's 21 e 45.—«A Papirusa».
Avenida—A's 21 e 45—«A tia Engracia».
Variedades—A's 20 e 45 e ás 22 e 45.—«Arre, burro!».
Coliseu—A's 20 e 30 e ás 22 e 45.—«A minha terra».

CINEMAS

S. Luis—A's 21 e 30.
Tivoli.—A's 21 e 30.
Odeon—A's 21 e 15.
Politeama—A's 21 e 15.
Capitolio—A's 21 e 15.
Condes.—A's 21 e 15.
Palacio—A's 21 e 30.
Central.—A's 21 e 30.
Olimpia—Das 14 e 30 ás 0.
Royal-Cine—A's 21 e 30.
Chiado Terrasse—A's 21 e 15.
Paris Cinema.—A's 21.
Salão Ideal—Rua do Loreto.

AVENIDA
Hoje: A's 9,45 horas: Recita da Moda
15.ª representação da consagrada comedia
A TIA ENGRACIA
Espectaculo de homenagem a sua autora, a grande actriz
MARIA MATOS
O original português de maior exito nesta temporada

A caminho das
300
representações!
A revista-triunfo do
VARIADADES
ARRE, BURRO!
A's 8,45 e 11 horas

COLEGIO MILITAR

MISSA

Em nome dos antigos alunos, a Comissão Organizadora das Cerimonias de Confraternização, tem a honra de convidar os antigos e actuais directores, professores e demais oficiais do Colegio Militar, bem como as Ex.mas Familias dêstes e dos antigos e actuais alunos, a assistirem á missa de sufragio dos alunos falecidos, mandada celebrar amanhã, 28, ás 10 horas e 30 minutos, na Igreja de S. Domingos.

TEATROS E CINEMAS

A "Ribeirinha", no Teatro Nacional

A confirmar as apreciações elogiosas da critica, as enchentes e os aplausos do publico no Nacional vieram oferecer á interessante e arrojada peça historica «A Ribeirinha», de Francisco Lage e Correia de Oliveira, com musica de Luiz de Freitas Branco, uma verdadeira consagração, bem digna das virtudes da notavel obra teatral e da magnifica interpretação que lhe é dada pela grande companhia Amelia Rey Colaço-Robles Monteiro. No papel da protagonista—D. Maria Pais da Ribeira, «A Ribeirinha», figura de mulher e fidalga, das mais curiosas da nossa história—tem a distinta actriz Amelia Rey Colaço uma notavel criação artistica. Só por isso, merece ir ver o surpreendente espectaculo do Nacional, onde são revividas com fausto e beleza as côrtes de D. Sancho I e D. Afonso II, durante as quais se passa a acção da peça. São validos para hoje os bilhetes de estudante.

Hoje, ultima de «A Ribeirinha», e amanhã, a pedido «Frei Luiz de Sousa».

Na proxima sexta-feira: A primeira peça nova da temporada, a obra dos Quinteros. «Quantas vez a gente ri...», em tradução de Virginia Vitorino.

A homenagem de hoje a Maria Matos

Maria Matos

Maria Matos, a ilustre actriz, que já nos dera um livro inteligente, deu-nos agora uma peça que é bem a obra duma mulher portuguesa, culta e experiente, capaz de acudir com um original sempre que as traduções ameacem desnacionalizar o nosso teatro. «A tia Engracia» está escrita em português e reflecte um ambiente castiço. A homenagem que os autores portugueses lhe prestam esta noite é de toda a justiça e a ela nos associamos com entusiasmo. O teatro Avenida vai ser pequeno para todos os admiradores de Maria Matos.

Hoje, no Trindade

No teatro da Trindade realiza-se hoje com a representação da peça de grande exito «A Papirusa» uma festa promovida por uma comissão de amigos da «Escola-Oficina n.º 1 e em beneficio desta benemerita instituição. A obra de instrução das classes populares, a que é referida Escola se dedica, bem merece a assistencia de todos que ainda não viram «A Papirusa» e que tão agradavelmente podem contribuir para a benemerita instituição.

Atrás do reposteiro

Realiza-se, hoje, no Avenida, a 15.ª representação, em recita da moda, da comedia «A tia Engracia», festa de homenagem á sua ilustre autora, a grande actriz Maria Matos, que nela desempenha a protagonista. A este espectaculo, por todos os titulos brilhantissimo, assistirão todos os nossos escritores teatrais, para esse fim convidados por todos os seus colegas que constituem a comissão de honra desta festa.

—O guarda-roupa para a nova revista do Apolo «Maria Rita», sob figurinos de Pinto de Campos, e doutros artistas do genero, começou já a ser confeccionado nos *ateliers* Paiva.

—Para o novo elenco do Maria Vitoria estão já contratados os seguintes artistas: Silvestre Alegrim, José David, Jorge Grave, director artistico; Maria Salomé, Rosalina Sayal e Juvelina Pinto.

—De Ferradeza regressou ao Porto o emprezario do teatro Rivoli, sr. Pires Fernandes.

—Ficou assente definitivamente com o empresario Antonio de Macedo, que Mirita Casimiro fará a sua festa artistica no Sá da Bandeira do Porto, com a ultima representação, naquela cidade, da peça «O João Ninguem».

—A-fim-de activar o repertorio da companhia Maria Matos que, como se sabe, vai na proxima primavera ao Brasil, a estreia da sua nova peça, no Avenida, «Fontes Luminosas», far-se-á nos primeiros dias de dezembro.

—O elenco da tournée de Maria do Carmo, que brevemente segue para a provincia e ilhas, é composto dos seguintes artistas: Maria do Carmo, Ondina Dubini, Beatriz Broseia, José Dubini, Casimiro Rodrigues e José Neira, além de dois guitarristas e do maestro Reis Saraiva.

—O empresario Mariano continua as suas negociações com a empresa do Parque Mayer para a fixação do seu circo neste recinto, no local onde está a piscina.

—A temporada de Carnaval no Trindade far-se-á, dias antes desta quadra, com a opereta «A Gran-Duquesa», de Offenbach, com Palmira Bastos na protagonista e, nos dias de Entrudo, com esta peça e uma revista de uma consagrada parceria.

—Com demora de poucos dias, partiu para o Porto, o actor Alfredo Pereira, do elenco do Avenida.

—Já sairam de Paris, devendo chegar no vapor *Massilia* á nossa capital para se estrearem numa das melhores casas de espectaculos de Lisboa, os celebres bailarinos comicos Mercedes Willy & Raoul que constituem, no genero, o exito mais marcante dos ultimos tempos, no estrangeiro.

—Como nos anos anteriores, o Coliseu fará a sua exploração com espectaculos de revista até depois do Carnaval. A seguir á fantasia «A minha terra», que ali se está representando com grande sucesso, será posta em cena uma revista de feição inteiramente popular e de dois novos revisteiros.

O programa do Tivoli

Continua no Tivoli o exito do grande programa composto de dois filmes de grande categoria: Dormitorio de raparigas, maravilhosa obra-prima com Simone Simon; e O Anjo do Farol, a melhor comedia de Shirley Temple.

Na segunda-feira: estreia da celebre epopeia com Harry Baur e Danielle Darrieux: A lei dos cossacos.

Actualidades

Na proxima segunda-feira estreiam-se dois filmes com Harry Baur, no protagonista, mas de personalidades absolutamente diferentes. No Tivoli, «A lei dos cossacos», trabalhando com Danielle Darrieux, e no Central «O medico e o Homem» ao lado de Pierre Blancher e Alice Field.

BOLSA DE LISBOA

27 de novembro

CONTADO

VALORES	Efectuado	Compra	Venda
Fundos do Estado			
Consolidado 3 3/4 1936 ..	968$00	—	—
» 4 0/0 1934 ..	988$00	987$00	989$00
Emprestimo 4 1/2 0/0 1912	—	—	—
Consolidado 4 1/2 0/0 1933	1.037$00	1.037$00	1.038$00
» 4 3/4 1934 ..	1.162$00	1.161$00	1.163$00
» 5 1/2 0/0 1933	1.096$00	1.096$00	1.097$00
Consolidação 6 1/2 0/0 1930	507$00	—	—
Externo 3 0/0 1.ª Série ..	—	1.792$00	1.810$00
» 3 0/0 2.ª » ..	—	—	1.900$00
» 3 0/0 3.ª » ..	—	1.800$00	—
Cautelas s/juro 3.ª Série	187$00	—	—
Acções			
BANCOS			
Comerc. de Lisboa, port.	—	458$00	465$00
Espirito Santo port.	—	—	—
Lisboa & Açores, port..	—	—	590$00
Portugal, portador......	—	1.140$00	—
C.as DE SEGUROS			
Bonança	—	—	930$00
Fidelidade..............	—	—	—
Mundial	—	209$00	211$00
Nacional................	—	—	—
Sagres	—	—	—
Tagus...................	—	—	—
C.as DIVERSAS			
C. P. ordinaria..........	—	68$00	—
» » privilegiadas	—	17$10	18$00
Aguas de Lisboa, port..	—	240$00	250$00
Cerveja Estrela	—	385$00	390$00
Cimentos de Leiria	—	—	—
Credito Predial	—	20$30	20$60
Gaz e Electricidade.....	321$00	320$00	322$00
Portugal e Colonias.....	55$50	55$30	56$00
Navegação	84$00	83$60	—
Portuguesa de Pesca....	—	282$00	—
» de Tabacos.	410$00	410$00	411$00
Tabacos de Portugal....	—	385$00	388$00
Tabaqueira	—	—	—
União Electrica Portug.	—	—	—
COLONIAIS			
Açucar de Angola.......	385$00	384$00	386$00
Busi — 1.ª Emissão	47$50	47$50	48$00
» — 2.ª »	—	—	—
Ilha do Principe	470$00	470$00	475$00
Obrigações			
C. P. 6 0/0	—	360$00	36[illegible]$00
Prediais 6 0/0 — 1932 1.ª S.	—	91$00	—
» 7 0/0	109$00	108$50	109$00
União Elect. Port, 7 1/2 0/0	—	117$00	118$00
Busi 9 0/0...............	—	118$00	118$50
» 6 1/2 0/0.............	—	110$50	111$50

HENRIQUE DE BARROS GOMES
Corretor oficial da Bolsa de Lisboa
TELEF. 2 5482 RUA S. JULIÃO, 69

CAMBIOS

CHEQUE SOBRE	Compra	Vendas
Londres..............	110$00	110$20
New-York	22$45,7	22$49,8
Paris................	1$04,6	1$04,8
Berlim	9$03,4	9$05,1
Madrid	1$91,3	1$91,6
Amsterdam	12$18,4	12$20,7
Bruxelas	[illegible]$79,7	3$80,4
Roma	1$18,2	1$18,4
Zurich...............	[illegible]$16,0	5$16,9
Praga................	$79,4	$79,6
Rio de Janeiro.......	1$31,8	1$32,0
Libra ouro	—	—

HOJE, 6.ª feira
NOITE DA MODA
NO
Victoria Bar
(Parque Mayer)
TEL. 2 4025
Jantar 12$00

TRINDADE
HOJE - A's 9,45 horas
A PAPIRUSA
DOMINGO: Matinée e Soirée
QUARTA-FEIRA, 2 DE DEZEMBRO
1.ª representação, neste teatro, da peça
ROSARIO
PROTAGONISTA
PALMIRA BASTOS

Quer a sorte grande? Habilite-se na tabacaria MADRID Rua do Mundo. 115

PROGRAMAS DE HOJE

TIVOLI — TELEF. 43151 — A's 21 e 30 — **O ANJO DO FAROL** com Shirley Temple — **Dormitório de Raparigas** com Simone Simon

S. LUIZ — A's 21 e 30 — **A Secretária do meu marido** com Mirna Loy, Clark Gable e Jean Harlow

CENTRAL — Telef. 2 4381 — 2.ª Semana — A's 21 e 30 — **O Castelo na Flandres** comedia musical com Marta Eggerth — **Metal do Ceu**

CONDES — TELEF. 2 2253 — A's 21 e 30 — **INFAMIA** com Olga Tschechowa, Maria Andergast e Peter Petersen

ODEON — Telef. 2 0293 — A's 21 e 15 — **A GRANDE OFENSIVA** Um super-filme de guerra com Fredric March, Warner Baxter e Lionel Barrymore

PARIS — Tel. 2 8777 — A's 21 e 15 — **Sob duas bandeiras** — **O Principe Incognito**

PALACIO — A's 21 e 30 — Telef. 4 7163 — **A Pequena Irlandêsa** com a nova estrela de 9 anos Jane Withers

LYS — Telef. 4 6560 — ás 21 e 15 — **O Pequeno Lord** — **Um casamento inglês**

TERRASSE — Tel. 20917 — As 21 — **O Pequeno Lord** — **O aventureiro de Florença**

CAPITOLIO — A's 21 e 15 horas — **Caras Falsas** — **Ouvé o meu coração**

JARDIM CINEMA — **O Trevo de 4 Folhas** — **BOZAMBO**

Os amigos portugueses

Falange Espanhola J. O. N. S.

Os portugueses amigos e simpatisantes com o movimento falangista espanhol acabam de fundar em Lisboa, de acôrdo com uma Delegação da Junta Nacional de Mando da Falange Espanhola, que actualmente e para esse fim se encontra entre nós, o grupo «Amigos Portugueses da Falange Esanhola re das J. O. N. S.» (A. P. F. E. de las Jons) que se propõe favorecer e incitar as relações culturais já existentes entre Espanha e Portugal, nomeadamente no que se refere á organização corporativa do Estado, uma das aspirações maximas da Falange Espanhola e que entre nós passou já para o campo das realidades.

Entre a referida Delegação da Junta Nacional de Mando da Falange Espanhola e a comissão organizadora da «A. P. F. E.» ficaram estabelecidas as seguintes bases:

1.ª)—Com séde em Lisboa, constituiu-se o Grupo «Amigos Portugueses da Falange Espanhola de las J. O. N. S.» (A. P. F. E. de las J. O. N. S.) formado unica e exclusivamente por portugueses, com o fim, segundo a sua livre iniciativa, de estreitar os laços de amizade que unem a Espanha nacionalista a Portugal nacionalista, através da «F. E. de las J. O. N. S.».

2.ª)—Propõe-se o Grupo «A. P. F. E. de las J. O. N. S.» fomentar em Portugal a corrente de simpatia pelo movimento falangista espanhol, favorecer o intercambio intelectual, e obter facilidades para os falangistas de visita ao País. E' enquanto durar a actual guerra civil, conseguir auxilios em dinheiro e vestuario para os feridos, viuvas e orfãos dos combatentes da «F. E. de las J. O. N. S.».

3.ª)—«F. E. de las J. O. N. S.» compromete-se a dar todas as facilidades necessarias aos membros do Grupo «A. P. F. E. de las J. O. N. S.» ou ás pessoas por este recomendadas, que transitem ou residam em territorio espanhol. Propondo-se tambem, fomentar a simpatia dos espanhois pela Nação Portuguesa e seu Estado.

4.ª)—As relações entre espanhois e portugueses estabelecidas por intermedio dos dois agrupamentos—«F. E. de las J. O. N. S.» e «A. P. F. E. de las J. O. N S.»—devem assentar sempre no mais elementar respeito pelas soberanias dos respectivos Estados.

Este grupo, como se deduz das respectivas bases, tem um caracter restritamente intelectual e o fim de estreitar os laços de amizade entre as duas nações amigas. Além disso, enquanto durar a guerra de libertação, procurará obter auxilios para os feridos, viuvas e orfãos da Falange Espanhola, que, como é sabido, contava em Madrid com o maior contingente de filiados, especialmente entre a classe operaria, e portanto a mais castigada pelas hordas marxistas.

Todos os portugueses que queiram prestar o seu concurso a esta obra de verdadeira solidariedade nacionalista, devem dirigir-se á comissão organizadora dos «Amigos Portugueses da Falange Espanhola» «A. P. F. E», com sede provisoria na rua dos Fanqueiros, 62, 1.º, em Lisboa.

Todos os socios dêste grupo de visita ao país vizinho terão da parte da Falange Espanhola todas as facilidades que necessitarem, disfrutando as regalias de falangistas honorarios.

A comissão organizadora da «A. P. F. E.» está procedendo á escolha dos membros que deverão formar a comisão directiva, que será presidida por uma alta individualidade do nosso meio intelectual.

Os donativos, quer em dinheiro ou generos, tambem podem ser enviados para a sede da Emissora Nacional, rua do Quelhas, Lisboa.

Vamos lêr!

Por 1$20

Chá Li-Cungo

O melhor

Qualidade extra-fina

Este chá sem rival é muito apreciado pelo seu finissimo aroma e delicioso paladar. A' venda nos bons estabelecimentos de todo o País

COMPANHIA DA ZAMBEZIA

O Chá Li-Cungo vende-se exclusivamente em latas ou pacotes e por isso nenhuma casa o pode vender a granele

Vamos lêr!

Por 1$20

Federação das Sociedades de Educação e Recreio

1.º concurso musical das bandas civis portuguesas

Desejando apressar todos os trabalhos de organização e bem assim distribuir o Regulamento do Concurso que está sendo elaborado, a comissão organizadora tendo ainda incompleto o seu cadastro de todos os agrupamentos musicais existentes no país, em virtude de algumas autoridades administrativas não terem satisfeito ao pedido formulado pela Federação, pede a todas as agremiações de caracter particular e que tenham agrupamento musical, constituído por amadores, para se dirigirem á Central Recreativa, com séde em Lisboa e rua da Palma, n.º 256-A, dando a sua adesão e colaboração e bem assim manifestarem a sua existencia, descrevendo todos os elementos que julguem curiosos para efeito de uma estatistica que se deseja elaborar, a fim de demonstrar ao Governo da Nação a utilidade de tais instituições, a sua nobre missão na educação do povo e bem assim que são dignas de serem consideradas instituições de utilidade publica.

Em breve todas as colectividades musicais portuguesas vão receber a visita do delegado da referida comissão organizadora, pelo que as respectivas direcções e comissões administrativas devem reunir e deliberar para virem colaborar nesta interessante iniciativa que é realizada sómente no intuito ed as engrandecer e elevar o meio recreativo e musical português.

O concurso não é uma competição. E' uma manifestação artistica e cultural dos pioneiros da causa musical, e assim ha o dever moral de colaborar, dando a sua adesão e colaboração.

A Emissora Nacional vai radiodifundir alguns concertos. A Lisboa devem deslocar-se cêrca de um centena de agrupamentos musicais. A todos os agrupamentos musicais concorrentes serão distribuidos diplomas especiais. A Comissão Organizadora dá as maiores facilidades para as inscrições, oferecendo ainda as partituras das peças a executar obrigatoriamente sem qualquer encargo.

A comissão organizadora fica assim aguardando que todos os agrupamentos musicais portugueses, de amadores dêem a sua adesão e prestem a melhor e mais dedicada colaboração.

O PORTO pelo telefone

Uma parada da Policia

PORTO, 27

Honrando o merito, realizou-se hoje uma grande parada das forças de policia desta cidade, num total de 700 homens, sob o comando do sr. coronel Namorado de Aguiar, na qual tomaram parte todos os oficiais e comissarios daquela corporação.

A concentração fez-se no Campo da Constituição, e a formação desfilou pelas ruas da cidade, tendo-se realizado, na praça do Municipio, a cerimonia da imposição da medalha de serviços distintos, que equivalem á de valor militar, aos srs. comissario Guilhermino Afonso e chefe Peres.

A imposição das insignias foi feita pelo sr. comandante da Policia, que disse da sua satisfação em condecorar aqueles seus subordinados, pelo valor que a condecoração representa para os elementos daquela corporação.

O acto foi presenciado por enorme multidão, que aplaudiu o aprumo e garbo militar da Policia que, pela primeira vez, se apresentou com os seus novos capacetes.

Liceu Pedro Nunes

Realiza-se no proximo dia 30, pelas 15 horas, a comemoração da Independencia Nacional, sendo a prelecção feita pelo professor sr. dr. Alves de Moura e entoando canções patrioticas os dois orfeõs do Liceu

Vamos lêr!

Por 1$20

Que horror...

ter que se barbear! Usando o Cremôsol, em vez de sabão, pelo contrario, torna-se agradavel e facil, as laminas ou navalhas deslizam suavemente, sem irritações, tornando o corte insensivel. Esc. 3.50 nas drogarias, barbearias, etc. Dep. Cremôsol: E. Laranjeiras, 48-50. Tel. 4 3320.

Vamos lêr!

Por 1$20

Comicio anti-comunista em Santarem

SANTAREM, 23. — Com enorme concorrencia, realizou-se ontem, nesta cidade, o anunciado comicio anti-comunista.

Antes da hora marcada, já poucos lugares havia na praça de touros, recinto onde teve lugar o referido comicio.

Assumiu a presidencia desta reunião o sr. dr. Eugenio Lemos, governador civil do distrito, secretariado pelos srs. dr. Rui Leitão, reitor do liceu, e capitão Romeu Neves, presidente da Camara Municipal; dr. Manuel Branco, presidente da Junta Geral, e o representante do Comando Militar local.

Abriu a serie de discursos o sr. dr. Artur Duarte, deputado e presidente da Comissão Executiva do comicio, que disse que o Comunismo é hoje uma idéa morta, condenando a sua infiltração na Europa Central, como ruinoso ao bem-estar dos povos, por consequencia afrontoso para a dignidade e honra da Nação. Defendeu o estado corporativo português, afirmando que ele representa uma grande obra de fé nacionalista, orientada pela grande figura de Salazar.

Seguidamente, falou o sr. Wenceslau Mateus Capeleiro, pelo Sindicato Nacional dos Empregados e Operarios da Industria de Panificação. Justificando a sua presença como orador, disse que não devemos ter ilusões pelas falsas idéas comunistas, recomendando o trabalho honesto pelo bem-comum e pelo Estado Novo Corporativo.

O sr. D. Luiz de Margaride, representante da lavoura regional e presidente da Casa do Povo de Almeirim, fez uma bela oração de fé nacionalista, lembrando a conveniencia de todos se unirem em volta da bandeira da Patria.

Seguiu-se no uso da palavra a sr.ª D. Maria de Carvalho, em nome das raparigas do Ribatejo. Dirigindo-se ás mulheres portuguesas, apontou-lhes o exemplo d que tem sucedido ás mulheres espanholas, apelando para que aquelas se unam, no sentido de melhor defenderem a sua honra, o seu lar e a sua patria.

Seguidamente, o sr. dr. José Barata, professor do Liceu de Sá da Bandeira, que num verdadeiro hino á mocidade portuguesa os aconselhou a defenderem a Patria que lhes serviu de berço, apontando-lhes os seus deveres como futuros educadores e orientadores do povo.

Fala ainda o sr. dr. Alvaro Betames de Almeida, que na mesma ordem de idéas dos oradores que o antecederam, recomendou a união de todos os portugueses contra o comunismo.

O sr. Antonio Vieira, pelo Sindicato Nacional dos Ferroviarios do Centro de Portugal e José Ferreira da Silva, pelo Sindicato Nacional dos Motoristas do distrito de Santarem, fizeram interessantes declarações de fé nacionalista, sendo unanimes em aconselhar o trabalho inteligente como base do bem estar e progresso nacional.

O sr. D. José Zarco da Camara (Ribeira) fez uma interessante exposição dos factos mais importantes na vida interna da Russia, estabelecendo o paralelo entre a vida economica dêste país e a de Portugal, demonstrando com numeros bem elucidativos, que tanto o operario como o trabalhador rural russos, ganham muito menos que os seus colegas portugueses, sendo por consequencia a sua vida economica muito mais agravada.

Finalmente, o sr. dr. Carlos Borges, deputado e presidente da Comissão Distrital da União Nacional. Fala cheio de fé e entusiasmo nos fins nacionalistas, sob a direcção de Salazar, a quem considera o expoente maximo do patriotismo e da independencia nacional. Sempre ouvido com a maior atenção, fez um ataque severo ao Comunismo, classificando-o como negação absoluta a tudo o que seja ordem, respeito, dignidade e honra. Com palavras cheias de patriotismo e exaltação nacional, é pelo sr. governador civil encerrado o comicio, o que deu lugar aos «vivas»» mais entusiasticos e patrioticos.

Café Luso

Hoje, maravilhoso programa, com os artistas Berta Cardoso, Joaquim Seabra e Francisco Santos (campeão do riso). Vá vêr! Tenha a certeza de que, no acreditado Café Luso, encontra ordem e o melhor bem estar. O Café Luso tem arte e representa economia. Consumo 1$30!...

Avenida da Liberdade, 29 a 33

Vamos lêr!

Por 1$20

PREFIRA LEITE

DE ORIGEM GARANTIDA

SÓ

ALPINA E PENSAL

LEITE PASTEURISADO

E' OFICIALMENTE CONTROLADO

PEDIDOS PELO TELEFONE 47279

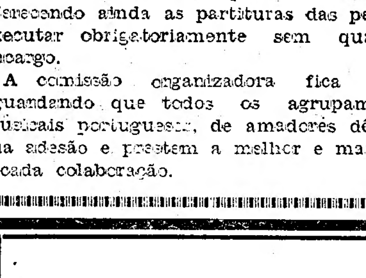

AERO-PORTUGUESA

CORREIO, PASSAGEIROS

MERCADORIAS

Partida do avião de Alverca amanhã, SABADO, ás 13 h.

ENTREGA DAS CORRESPONDENCIAS, NA CENTRAL, RUA DO ARSENAL, para:

EUROPA E OUTROS DESTINOS, até ás 10 H. — DE SABADO
MARROCOS, AFRICA OCID. FRANCESA e — DE SABADO
AMERICA DO SUL, até ás 10 horas e 45 minutos. — DE SABADO

Serviço de passageiros para: Tanger, Toulouse, Marselha, Paris, etc.

33, R. do Alecrim, 2.º Telef. 2 3371

WAGONS-LITS // COOK e AGENCIA HAVAS

CRIME MISTERIOSO

Foi encontrada morta numa cozinha

uma pobre criada cujo corpo apresenta sinais de luta violenta

Adelaide da Conceição

Esta manhã foi encontrada morta, em condições deveras misteriosas, a criada Adelaide da Conceição, de 28 anos, na rua Rodrigo da Fonseca, 49, 1.º.

Cêrca das 8 horas, a Adelaide saiu para ir ao padeiro comprar pão para o almoço, como era costume. Tanto quando entrou como quando saiu, esteve a chalacear com a porteira e o marido desta dizendo quando subia.

—Deixa-me ir fazer o café, para levar aos meus patrões que ainda devem estar a dormir.

E lá foi escada acima, cantarolando, como era seu habito.

Cêrca das 9 e 30, bateu á porta do primeiro andar, o empregado duma mercearia da rua Castilho, Antonio Adelino Gomes, para saber se era preciso alguma cousa. Bateu três vezes, e, como não lhe respondessm, seguiu para o 3.º andar. No regresso voltou a bater á porta duas vezes.

Apareceu-lhe então a dona da casa sr.ª D. Clarisse da Costa, que depois de atender o merceeiro, estranhou que a sua criada não aparecesse.

Começou por chamar pelo seu nome. Como ninguem lhe respondesse, dirigiu-se á cozinha, abriu a porta que deita para o corredor e deparou com o seguinte espectaculo:

A criada estava deitada de bruços, tendo em volta da cabeça muito sangue. Na parede da cozinha—que é revestida de azulejos brancos—viam-se á altura dum metro muitas manchas de sangue. D. Clarisse da Costa, como é natural ficou apavorada com o que acabava de ver. Correu ao quarto de seu irmão—que se encontrava ainda a dormir,—despertou-o e comunicou-lhe o que se passava.

Ele levantou-se, chamou o porteiro a porteira e mandou-os buscar um policia.

A pobre rapariga ainda dava sinais de vida gemendo já a custo. Foi transportada para o hospital de S. José, onde chegou morta. Apresentava um corte no labio, varios furos na cabeça e tivéra derramamento da massa encefalica.

Pela disposição em que ela se encontrava, tudo leva a crer que a pobre rapariga estava sentada numa cadeira, em frente duma mesa de cozinha, que estava ao meio da casa proximo da chaminé, Sobre a mesa viam-se uma toalha, uma manteigueira, um pão quasi inteiro e uma fatia incompleta. A toalha estava molhada de café com leite, vendo-se no chão uma chavena partida.

O crime deve ter-se dado quando a rapariga estava a tomar a primeira refeição. O criminoso ter-se-ia ocultado num compartimento que fica num pequeno saguão, que dá comunicação para a cozinha. Esta porta estava aberta. Munido de qualquer instrumento cortante, o assassino deve ter apanhado a rapariga desprevenida, atacando-a de surpresa.

Na cozinha foi encontrado um embrulho de papel pardo, com uma das pontas amarradas por um cordel, que, pelo formato, dá a impressão de ter servido para embrulhar o ferro que serviu para praticar o crime. A cozinha ficou cheia de sangue, vendo-se no chão parte da massa encefalica e do couro cabeludo.

As portas que deitam para a escada principal e para a de serviço estavam fechadas.

Como teria entrado o criminoso—ou a criminosa? Teria aproveitado a ocasião em que a Adelaide saiu para ir ao padeiro, entraria pelos quintais ou servir-se-ia duma chave falsa?

O caso foi comunicado á P. I. C., comparecendo imediatamente no local o sr. dr. Eurico Serra adjunto da P. I. C., acompanhado do chefe Antonio Augusto e dos agentes Rosa e Verissimo, que ouviram a porteira e o porteiro do predio. Estes declararam não darem pela entrada de qualquer pessoa estranha.

Sabe-se que a Adelaide da Conceição namorava um soldado da G. N. R., que ha 8 dias lhe não escrevia nem aparecia. Entre a Adelaide e outra criada de nome Leonor, que tambem namorava um soldado da G. N. R., havia certa ciumeira, tanto mais que a Leonor se despediu de casa de seus patrões ha uns dez dias por se ter incompatibilizado com a sua companheira. A' policia foi entregue uma carta da Adelaide em que falava sobre a Leonor, acêrca da qual a policia guarda grande reserva.

Segundo declarou o caixeiro da mercearia da rua Castilho, quando subia a escada encontrou ao principio um individuo, de chapeu claro, e altura regular, levando numa das mãos uma alcôfa, ou coisa parecida, que se encostou muito á parede, procurando ocultar o rosto. Declarou que se o referido individuo lhe fôsse apresentado o reconheceria talvez.

O chefe Antonio Augusto dirigiu-se ao Posto de Identificação das Trinas, para saber onde está trabalhando a criada Leonor.

O sr. dr. Eurico Serra e os agentes Rosa e Verissimo fôram aos quarteis da G. N. R., para ouvir o soldado n.º 92, Joaquim Martins, o qual, ao saber do que se havia passado, começou a chorar. Este soldado esteve toda a noite e esta manhã de serviço.

O sr. dr. Eurico Serra esteve depois na Morgue, a ver o cadaver.

Declarou-nos que está convencido de que se trata dum crime, praticado possivelmente, com um martelo.

O pessoal do Posto do Instituto de Medicina Legal esteve esta tarde na casa onde se deu o crime, a colher varios elementos cientificos para elucidar a policia sôbre a forma como se teria dado o crime.

Não foram encontrados 50$00 que a dona da casa ontem á noite entregára á criada para ela fazer as compras. Esta madrugada, cêrca das 2 horas, quando o patrão da Adelaide recolheu a casa, estranhou que a porta do predio não estivesse fechada como é habito. Foi o unico pormenor que poude fornecer.

OS ITALIANOS NA ETIOPIA

O exercito da Italia

ocupou a cidade de Gore

LONDRES, 27.—De Roma informam á Reuter que as tropas italianas ocuparam Goré.—(Havas).

Como se fez a ocupação

ADDIS-ABEBA, 27.—As nossas tropas ocuparam Gore, sem encontrar nenhum vestigio do famoso governo provisorio etiope. A população recebeu as tropas italianas com grande entusiasmo.

Cêrca do meio dia as tropas formaram em quadrado, enquanto um longo cortejo da população Galla fazia acto de submissão e homenagem. O nosso avanço prossegue rapida e pacificamente na direcção da fronteira do Sudão. Os habitantes da zona de Gore receberam os italianos com calorosas manifestações de simpatia, oferecendo-lhes produtos dos seus campos, bebidas e gado. Muitos notaveis apresentaram-se ao comandante da coluna italiana «Malta» manifestando a sua alegria por terem sido libertados da tirania do «rás» Imrou que fugiu para as zonas extremas do territorio etiope. E' necessario notar que uma coluna de 2.000 indigenas dirigida por Johannes Grotte de Sayo, fiel amigo da Italia, participou na ocupação de Gore que diziam ser a sede do Governo provisorio representando o ex-Negus.

A noticia da ocupação de Gore chegou aqui enquanto as milicias indigenas assistiam á projecção dum filme ao ar livre, feito propositadamente para a sede do Fascio onde manifestaram a sua alegria pela ocupação e a sua fidelidade e dedicação ao Rei e ao Duce.

Em Gore ha boas casas com tetos de folha de ferro. O banco de Gore era considerado o segundo da Etiopia, principalmente pelas trocas com as colonias limitrofes do Sudão anglo-egipcio. Toda a população é de raça galla a-pesar-de se ressentir da penetração preparada pelo «rás» Tafari que tinha o projecto de torná-la Amhará. Com pequenos trabalhos de adaptação de estradas, Gore será ligada a Garambela e será o ponto de partida da segunda estrada do Caffa reunindo-se á região de Uollega.—(Radio Roma).

Declarações dos diplomatas etiopes

LONDRES, 27.—A noticia da ocupação de Gore pelas tropas italianas causou surpreza nos circulos oficiais abexins. Na Legação da Etiopia informa-se que, por noticias de Gore, se tinha conhecimento de que as tropas italianas haviam começado no Oeste etiope operações importantes.

«Não temos conhecimento, disse o primeiro secretario, de que a cidade tivesse caido em poder dos italianos. Mas a noticia pode ser verdadeira, pois temos a impressão de que o nosso Exercito recuou para determinados pontos estrategicos».

Informado da tomada de Gore, o Negus recusou-se a fazer qualquer comentario. Concebe-se a importancia da noticia, sabendo-se que a cidade era considerada como o ultimo refugio do governo do Negus e que os italianos consideram a sua tomada como a fase decisiva do desaparecimento de todas as autoridades dependentes do Negus.—(Havas).

Associação Luiz Braille

Estiveram hoje na nossa redacção os srs. Francisco Mouta Llorente, Vitor de Moura e Sá e Abilio Ferreira Machado, respectivamente presidente da assembleia geral e presidente e vice-presidente da direcção da Associação de Beneficencia «Luiz Braille», que nos vieram fazer entrega do diploma de socio honorario daquela prestimosa colectividade, conferido ao nosso querido director sr. dr. Joaquim Manso.

Os nossos agradecimentos.

O MOMENTO

O chanceler Sch

que a patria austri

VIENA, 27.—«Na primeira fila dos nossos adversarios, declarou o Chanceler Schuschnigg, em Klagenfurt, numa reunião da «Frente Patriotic figura o Comunismo. Todavia, o nazismo, quado se exerce na Austria, deve ser considerado como nosso segundo inimigo.»

Falando do Comunismo, o chanceler preguntou: «Representa um perigo agudo, para nós? Não. Mas é um movimento a vigiar de perto. Três elementos evitam que o Comunismo possa criar raizes na Austria: O patriotismo, o sentido religioso, o alto nivel da população. Sem lhe dar mais importancia do que aquela que tem o perigo comunista na Austria, vemos nele o sinal mais evidente e mais perigoso da nossa epoca.»

O Chanceler referiu-se em seguida ao Nazismo. «As propagandas além da fronteira não nos impressionam. O acôrdo austro-alemão não se presta a equivocos; tem como directiva a linha Dollfuss». A propaganda nazi, reforçada, procura comprometer os felizes resultados dêsse acôrdo, mas pode estar certa de que não nos abalará os nervos. A idéa da Patria austriaca não está em perigo; ela é bastante forte para triunfar.—(Havas).

As relações entre a Romania e a Polonia

VARSOVIA, 27.—No banquete oferecido por Beck ao ministro da Romania, Antonesco, o ministro polaco pôs em evidencia o valor da aliança entre os dois países, nas cirsunstancias presentes da Europa.

A proposito desta aliança entre as pessoas afectas ao ministro romeno declara-se que a Romania não pretende impôr a sua amizade á Polonia, mas que tambem se recusa a adoptar as inimizades da sua aliada.—(Havas).

Reunião dos ministros britanicos

LONDRES, 27.—A's 11 e 30 reuniu-se o Conselho de ministros, nos Comuns. E' natural que a reunião tivesse sido levada a efeito para que os ministros de novo pudessem deliberar sobre a presente situação internacional.—(Havas).

A viagem do regente Horthy

CIDADE DO VATICANO, 27.—Esta manhã, ás 11 e 30, S. A. S. o regente Horthy, acompanhado por sua esposa, pelo presidente do Conselho, Darany, e pelo ministro dos Estrangeiros, De Kanya, dirigiu-se á cidade do Vaticano onde foi recebido pelo mordomo de S. S., pelo secretario da congregação, pelo mestre de cerimonias com as altas autoridades pontificias.

Foi depois solenemente recebido pelo Papa com quem conversou durante três quartos de hora. Em seguida o Papa ofereceu á Senhora Horthy um

DE LUTO

Placido Manuel Barbosa Pereira

Em Bissau, Guiné Portuguesa, faleceu o sr. Placido Manuel Barbosa Pereira, filho da sr. D. Gracinda Barbosa Pereira e de Placido Pereira, já falecido, e sobrinho dos srs. Manuel, José, Antonio e Eduardo Barbosa.

A toda a familia enlutada apresentamos os nossos pesames.

SE AINDA NÃO TENS BARBA
NÃO USES "RASEAL"
A' venda nas drogarias, tabacarias e barbearias

O melhor BOLO-REI é o da
PATISSERIE VERSAILLES

Barbosa & Costa L.da
Tem em exposição bonitas mobilias de sala, que vendem a preços sem competencia.
Largo R. Bordalo Pinheiro, 7 a 11
Telefone 23562

São Luiz: Uma comédia formidavel!
A SECRETÁRIA DO MEU MARIDO com CLARCK GABLE MYRNA LOY e JEAN HARLOW

As casas ESTHER CHAG
lieres, respectivamente, Av
Avenida da Republica, n.º
estimaveis clientes que faze
los, adquiridos nas principa
Domingo, 29, no Casino do

INTERNACIONAL

...schnigg declarou

...ca não corre perigo

magnifico rosario de perolas. O regente e a esposa foram tambem recebidos pelo cardial Pacelli. Ao abandonarem a cidade do Vaticano foram alvo duma calorosa manifestação por parte duma enorme multidão.—(Radio Roma).

BUDAPESTE, 27.—Toda a Imprensa se ocupa da revista naval feita em Napoles em honra do regente Horthy exaltando a força, a perfeição e a exemplar disciplina da armada da Italia fascista.—(Radio Roma).

A reforma do Pacto da S. D. N.

GENEBRA, 27.—O secretario geral da S. D. N. acaba de lembrar aos 27 estados membros da Comissão geral encarregada do estudo da reforma do Pacto que é no dia 7 de dezembro proximo, ás 15 e 20, que os seus representantes deverão reunir-se em Genebra no proprio momento em que se reune tambem a Conferencia pan-americana em Buenos Aires.—(Havas).

O premio Nobel da Paz

OSLO, 27.—A «Norsk Telegrambyra» informa que o protesto formulado pelo ministro da Alemanha junto do ministro dos Estrangeiros, Koth, a proposito do Premio Nobel a Ossietzky, foi feito aproximadamente nos termos do comentario publicado pela agencia D. N. B.

Koth respondeu que nem o governo nem o Storting tinham responsabilidade nas decisões da Comissão Nobel. Se com efeito os membros da Comissão são eleitos pelo Storting, explicou o ministro, uma vez eleitos são inteiramente independentes. A isto o ministro da Alemanha respondeu que, se a atribuição do Premio viesse a afectar as relações germano-norueguesas, então a questão seria da competencia do governo norueguês. O ministro dos Estrangeiros limitou-se, em resposta, a observar que se as conclusões que o governo do Reich entender tirar do caso e essas conclusões forem de natureza a interessar directamente a Noruega, o governo verá então o que tem a fazer.—(Havas).

A sorte dos alemães na Russia

BERLIM, 27.—A agencia oficiosa alemã D. N. B. comunica que na U. R. S. S. foi preso mais um alemão, de nome Reinhold Schlindler. Este foi comunista e em abril de 1932 partiu para a U. R. S. S. «onde acaba, diz a D. N. B., de ter a mesma sorte que muitos outros marxistas alemães».

A agencia oficiosa alemã faz notar que o governo do Reich, sem se preocupar com as convicções politicas dos cidadãos alemães «intervem sempre que eles sejam vitimas dos metodos de violencia empregados pelo G. P. U. com desprezo de todo o direito».—(Havas).

Coronel Barreto de Oliveira

Foi exonerado, a seu pedido, do cargo de comandante da Escola Pratica de Infantaria, o sr. coronel Barreto de Oliveira, sendo nomeado em sua substituição o sr. coronel Gonçalves Amaro.

O sr. coronel Barreto de Oliveira, ao retirar para Lisboa, foi saudado na estação de Mafra por toda a oficialidade de Escola Pratica de Infantaria.

Dr. Augusto de Lima Junior

No vapor «Raul Soares» regressa amanhã ao Rio de Janeiro o nosso querido amigo e distinto colaborador sr. dr. Augusto de Lima Junior, que veio a Lisboa como delegado do governo brasileiro para tratar do transporte dos restos mortais dos «Inconfidentes», que seguem no mesmo vapor.

UM HOMEM CELEBRE

Faleceu em Monte Carlo

Sir Basil Zaharoff

«Sir» Basil Zaharoff

LONDRES, 27.—Informam de Monte Carlo que faleceu hoje o celebre industrial Basil Zaharoff.—(Havas).

«Desejo a todos os reis e a todos os principes a honra de terem a consciencia tão tranquila como a minha», tal é a frase que Emil Ludwig pôs na boca de Sir Basil Zaharoff em uma das suas obras famosas.

E Wells, falando desta personalidade misteriosa e bizarra, escreveu: «E' certo que ele passou uma boa parte da sua vida a preparar e a provocar guerras. Mas seria injusto e absurdo condená-lo, só a ele por isso. Todos nós fomos cumplices dos acontecimentos complexos que o enriqueceram—lhe deram o valor de um simbolo.

«O «homem misterioso da Europa», segundo uns, o «grande sacerdote da guerra», segundo outros, morreu no seu feudo de Monte Carlo, onde se realizaram varias conferencias historicas, minuciosamente preparadas por ele e que decidiram do destino de alguns paises.

Depois de ter tratado a morte com uma desenvoltura que perturbava os seus biografos mais audaciosos, deixou-se, finalmente, vencer quando ainda são mal conhecidos os episodios essenciais da sua vida de sonho e aventura.

Quando nasceu? Entre 1849 e 1865 as datas mais variadas têm sido apontadas, sucessivamente, pelos escritores e jornalistas que escolheram Sir Basil para têma dos seus livros e cronicas. Onde nasceu? Foram-lhe atribuidas tambem as mais diversas nacionalidades, grego, russo, turco.

Mas de positico sôbre o seu nascimento nada se poude averiguar; de concreto sôbre a sua existencia nada se poude concluir. Sendo o maior negociante de armas dos tempos modernos, a sua actividade estendeu-se a outros ramos de negocios; por isso o vemos apontando como dirigente e senhor todo poderoso na Vickers, Armstrong, em empresas petroliferas e no Casino de Monte Carlo. A sua amizade e a sua pretecção estenderam-se ás personalidades mais complexas e mais influentes, Venizelos, na Grecia; Kemal, na Turguia; a rainha Maria, na Romania; Clemenceau e Briand, em França; Lloyd George, Lord Curzon, Benar Law, em Inglaterra.

O seu nome aparece associado, pela historia ou pela lenda, aos acontecimentos militares do nosso tempo, ás guerras sul-americanas, russo-japonesa, balcanica, á grande Guerra, ao conflito greco-turco, ao rearmamento alemão.

As grandes nações honram-no com as suas condecorações, os seus titulos, as suas homenagens. Em contra-partida ele subsidiou cursos universitarios, fundou hospitais, pagou premios literarios, conquistou, com a sua generosidade, o qualificativo de filantropo com que costumavam louvá-lo os seus admiradores.

Industrial de armamentos ou benemerito generoso Sil Basil Zaharoff ficou sendo o mais apa:atoso motivo para uma biografia romanceada que este seculo produziu.

«RAMALHO ORTIGÃO E A DESCOBERTA DA EUROPA»

A conferencia realizada

no Ateneu Comercial do Porto

pelo nosso director, sr. dr. Joaquim Manso

PORTO, 27—O nosso querido director sr. dr. Joaquim Manso, veio ao Porto abrilhantar com uma primorosa conferencia as cerimonias comemorativas do centenario do nascimento de Ramalho Ortigão. O sr. dr. Joaquim Manso era ontem á noite esperado em S. Bento á hora da chegada do «sud» pela direcção do Ateneu Comercial do Porto, a entidade organizadora da comemoração, tendo á frente o seu presidente, sr. dr. Miguel Mendonça Monteiro.

O «sud» chegou e o sr. dr. Joaquim Manso não aparecera, porque saira em Gaya acompanhado pelo seu amigo sr. Alfredo Pinto, e onde os aguardava o sr. Alvaro Portela, director dos laboratórios Bial.

Seguindo para o Grande Hotel do Porto já ai o aguardavam o secretario da direcção do Ateneu, sr. Pinto Moreira, e mais dois directores que apresentaram os seus cumprimentos em nome daquela colectividade.

A's 21 e 30 já a ampla escadaria e salão nobre do Ateneu regorgitava. Todo o Porto literario, artistico e elegante ali afluira.

Ambiente das grandes noites, das gloriosas noites do Ateneu. Casacas, rigorosas «toilletes» dizem-nos da grandiosidade do acontecimento.

Organizada a mesa de honra, tomaram sucessivamente os seus lugares os srs. dr. Abel Pacheco, que preside, ladeado pelos srs. drs. Miguel Mendonça Monteiro e Adelino Ferreira Marques. Em lugares de honra sentam-se os srs. dr. Carlos Ramos, governador civil substituto, Mestre Teixeira Lopes, dr. José Pereira Salgado, reitor da Universidade do Porto, dr. Antonio de Figueiredo, Magalhães Bastos, Carlos Passos, Antonio Maria Pinheiro Torres, Barão de Lacerda, arquitecto Marques da Silva, director da Escola de Belas Artes comandante João de Paiva, pela Camara Municipal, e o pintor Joaquim Lopes. Ao lado da presidencia, e sob o busto de seu pai, toma lugar a sr.ª D. Berta Ortigão Ramos.

O sr. dr. Abel Pacheco faz a apologia de Ramalho Ortigão que, diz, não carecer das nossas flores nem dos nossos elogios.

Ramalho—diz—não foi apenas um grande escritor, um grande psicologo, foi tambem um homem de familia, vivendo no culto da Patria. O Ateneu presta-lhe a sua homenagem inaugurando-lhe o seu busto, obra do querido mestre Teixeira Lopes, e apresentando o sr. dr. Joaquim Manso, artista eminente e jornalista consagrado.

O sr. dr. Joaquim Manso toma a palavra no meio duma vibrante salva de palmas.

—Se fosse vaidoso, diria: subi agora mais um degrau!... Mas quando se fala de Ramalho Ortigão não se deve subir—mas descer. Depois afirma: estou muito contente por estar no Porto, estou muito contente por estar no Ateneu, e estou contentissimo por falar de Ramalho.

Da sensacional conferencia do nosso querido director, a qual é posta amanhã á venda nas livrarias, destacamos o seguinte trecho:

«Geralmente os escritores, os artistas, os poetas, os filosofos e os profetas, aparecem, entre os seus contemporaneos, como enviados do futuro e mensageiros duma sociedade que ainda não existe, a não ser na sua ante-manhã, carregada de neblinas. Não tratam de sustentar o «existente», amparando-o contra os empreendedores de demolições. O seu intento é outro: ajudar o espirito a trespassar a materia. Com raras excepções, são doentes que buscam um clima proximo da via-láctea, a fim de se curarem de enfermidades e torturas, por sua natureza incuraveis.

O genio e a inspiração não são degenerescencias, antes um salto prematuro e juvenil, na descoberta dum mundo nebuloso. Sofrem pelo que já sabem «do que ha de vir» e pelo que ignoram do que já veio», trocando realidades por ficções, certezas por duvidas, comodidades por inquietações, estradas lisas por veredas agrestes. A felicidade é para eles o fulgor dum astro que ainda não rompeu, que ninguem vê nem espera, excepto eles, que colhem, no silencio e na solidão, as vozes do destino.

Pois Ramalho Ortigão gozou deste privilegio singular—ter saude de ferro, passos desembaraçados de caminheiro, torax amplo como a arca de Noé e uma disposição feliz de alma e corpo, para resistir á melancolia epidemica, ao carpir funesto das almas sem rumo—nostalgicas, chorosas e incompreendidas. Os seus queridos companheiros de armas—Antero, Eça de Queiroz, Oliveira Martins, Teofilo, e o proprio Junqueiro—diluiram em prosa ou em verso, no que pensaram e no que sentiram, no que creram e no que descreram, a sensação amarga do desterrado.

O redactor de «As Farpas» achou-se absolutamente tranquilo acêrca da sua trajectoria, á superficie do planeta—solido, aguerrido, impavido e sobranceiro ás saudades dos que uma vez abandonaram o seu lar e nunca mais acertaram com o regresso».

Apontando a sr.ª D. Berta Ortigão Ramos diz: «Chamo a atenção de Vossas Excelencias para as virtudes desta nobre senhora e para o seu acendrado culto á memoria do pai».

Toda a assistencia de pé, tributa entusiastica ovação que aquela senhora agradece comovida.

O sr. dr. Joaquim Manso, nosso querido director, concluiu então a leitura do seu magistral trabalho que a assistencia seguiu interessadissima até ao final.

Aplausos muito sinceros e demorados. Seguidamente toma lugar no estrado a sr. D. Sofia Andressen que com voz musical lê alguns trechos de «As Farpas». Foi muito aplaudida. A direcção do Ateneu ofereceu-lhe um lindo ramo de cravos, entregando outro tamem a D. Berta Ortigão Ramos.

O sr. dr. Abel Pacheco agradece a valiosa cooperação do sr. dr. Joaquim Manso, de mestre Teixeira Lopes e de D. Sofia de Melo Breyner. A sessão terminou sendo o nosso querido director muito felicitado pela direcção do Ateneu e principais assistentes—o escol mental e elegante da cidade.

Hoje, e na companhia do sr. dr. Joaquim Costa, director da Biblioteca Municipal do Porto, o sr. dr. Joaquim Manso visitou demoradamente aquele edificio e a exposição bibliografica e econografica de Ramalho, tendo visitado alguns pontos da cidade, demorando-se ainda na Foz do Douro. O nosso querido director seguiu no «sud» e foi despedido na estação pelos directores do Ateneu, srs. Pinto Moreira e David Ferreira, e os srs. dr. Joaquim Costa, Carlos Passos, dr. Ruela Ramos, que tambem seguiu para Lisboa, mestre Joaquim Lopes, e ainda por numerosas pessoas.

Os jornais do Porto referem-se largamente e com elogio á conferencia do sr. dr. Joaquim Manso, que transcrevem quasi na integra, anunciando a sua imediata aparição nas montras das livrarias.

...e AVANTI, com os seus ate-
...da da Liberdade, n.º 13, 2.º e
..., participam a todas as suas
...a passagem dos seus mode-
... casas de Paris, no proximo
...toril, pelas 5 horas da tarde.

TIVOLI: Um programa que vale por dois!

Dormitório de Raparigas
com SIMONE SIMON

O ANJO DO FAROL
com SHIRLEY TEMPLE

RETIRO DA SEVERA
R. Antonio Maria Cardoso, 5
Telef. 23071
Natalia dos Anjos
Margarida Pereira
Manuel Cascais
Hoje, despedida de Alfredo Costa
ENTRADA FRANCA

PROVINCIAS

TORRES NOVAS, 27.—E' hoje oficialmente inaugurado o grande Colegio de Santa Maria, para educação de meninas, dirigido pelas Irmãs de S. José de Cluny, tendo já um grande internato e externato. O grandioso edificio, construido propositadamente para este fim, no local mais saudavel da vila, será abençoado por Sua Eminencia o sr. Cardial Patriarca, com a assistencia dos srs. governador civil de Santarem, general comandante da 3.ª Região Militar, director geral do Ensino Particular reitor e professores do Liceu de Santarem, autoridades civis e militares desta vila, familias das alunas, as quais já ha dias que estão chegando a esta vila, pessoas da alta sociedade estrangeiras e portuguesas, que têm as suas filhas a educar neste colegio.

—A fim de fazer exame para general, partiu para Lisboa o ilustre comandante da Escola Pratica de Cavalaria, sr. coronel Manuel Latino.

ARRUDA DOS VINHOS, 25.—E' evidente que Aruda entrou numa fase progressiva.

O marasmo em que jazia ha anos desapareceu com a entrada do sr. Gonçalo Guimarães para presidente da Camara e administrador do concelho e do sr. Antonio da Fonseca e Lemos para presidente da comissão concelhia da União Nacional. Os melhoramentos por eles realizados, muito embora com o auxilio do Estado Novo, demonstram claramente a sua competencia e as suas faculdades de trabalho.

E tanto assim é que em pouco tempo vimos logo a inauguração da luz electrica, a canalização da agua para a freguesia de Arranhó e para a séde do concelho, e a sua rêde de distribuição aos domicilios em via de conclusão.

Conseguiram ainda do sr. governador civil a verba necessaria para a edificação de uma casa privativa da Sopa dos Pobres e um quartel para bombeiros com material moderno.

Mas se é certo que eles já fizeram bastante e estão animados de grande força de vontade para levarem a cabo o muito que ainda falta fazer, tambem não é menos certo que é absolutamente necessario que todos os arrudenses, na nitida compreensão dos seus deveres bairristas, se unam e lhes dêem o seu apoio moral para que esse animo e grande vontade de trabalhar lhes não falte.

Sobretudo, é absolutamente necessario que a politica de campanario desapareça e seja, acima de tudo, arrudense.

PENAFIEL, 25.—Realizou-se no ultimo domingo a inauguração da escola cantina, na freguesia de Novelas, mandada construir a expensas do insigne benemerito sr. Manuel da Rocha Melo, nosso conterraneo e importante industrial no Rio de Janeiro.

Na sessão solene fizeram uso da palavra os srs. capitão Arrochela Lobo, actual governador civil da Guarda e antigo presidente da Camara Municipal deste Concelho, dr. Avelino Soares, presidente U. N. concelhia; padre Carlos Pereira Soares, vice-presidente da Camara; Adriano de Matos, inspector escolar; professor Arminio Madureira, padre Antonio da Fonseca, engenheiro Gomes Dias, director geral dos Edificios e monumentos nacionais, e José Rufino.

Todos os oradores enalteceram a obra filantropica de Rocha Melo, que tambem assistiu àquele acto solene.

Foram levantados entusiasticos vivas aos sr. general Carmona e dr. Oliveira Salazar e ao Estado Novo.

—No dia 1 do proximo mês de dezembro realiza-se na escola «Conde Ferreira» desta cidade, a festa da «Arvore do Renascimento», com um interessante programa.

MUSICA

Cantos e dansas da Arménia

Organizado pela sr.ª D. Ema Romero Santos Fonseca da Camara Reis, realizar-se-á, na Universidade Popular Portuguesa, no proximo domingo, pelas 17 horas, um concerto, precedido de conferencia, que terá por tema «Cantos e dansas da Armenia», segundo a serie sôbre «Musica Oriental». A entrada é reservada aos socios e às pessoas que solicitem bilhetes de convite.

Desastre na caça

CASTELO DE VIDE, 25.—Armando Galhardo, que andava caçando na quinta do Prado, desta vila, com João da Conceição Maroco, foi or este alvejado de recochete com bagos de chumbo dum tiro feito a um coelho.

Armando Galhardo, atingido no olho esquerdo, recebeu curativo no hospital da vila e seguiu para a capital, a fim de completar o tratamento.

MUTUALISMO

A modelar instituição que é a Associação de Socorros Mutuos dos Empregados no Comercio e Industria, comemora no proximo domingo a passagem do seu 82.º aniversario de fundação com uma sessão solene, á qual se dignarão assistir o sr. Presidente da Republica e demais elemento ficial.

Usarão da palavra alguns oradores, que enaltecerão os relevantes serviços que esta tão simpatica associação tem prestado.

A direcção está organizando um programa cinematografico, que será exibido após a sessão.

Ateneu Comercial de Lisboa

Estão quasi concluidas as inspecções que, gentil e graciosamente, o sr. dr. Morbey Afonso tem estado a fazer ás crianças matriculadas nas aulas de gimnastica educativa que, sob a direcção do professor sr. Antero Sequeira Varejão, funcionam no Ateneu Comercial de Lisboa.

As matriculas para as referidas aulas encerram-se, impreterivelmente, no proximo dia 28. do corrente.

Conferencias

E' hoje, pelas 21 e 30, que na Universidade Popular Portuguesa, rua Luiz Derouet, se realiza a anunciada conferencia do sr. Castelo Branco Chaves sôbre «Uriel da Costa». A entrada é livre.

NOTICIAS DO ALGARVE

VILA REAL DE SANTO ANTONIO, 24—Realizou-se hoje nesta vila o sensacional julgamento dos individuos implicados na burla de notas falsas no Algarve, caso ocorrido em julho do ano passado. Presidiu o juiz desta comarca dr. Lobo e Silva que tinha como adjuntos os drs. Deus Pereira e Teixeira de Barros, respectivamente juizes das comarcas de Tavira e Mertola. Os reus que são José Pedro o José Amarelo, Antonio Bento Palma e seus filhos, Manuel e Reinaldo e Antonio Miguel foram absolvidos.

O principal implicado Tomás, que se encontra ausente em parte incerta, foi condenado em 3 anos de prisão celular ou na alternativa de 5 anos de degredo em possessão de 1.ª classe, 4 meses de multa a 1$00 por dia; 1.000$00 de imposto de justiça e 20.000$00 de indemnização ao queixoso, Antonio Augusto Soares.

—Vindo do Pomarão, onde no domingo sofreu graves lesões internas e facturas de algumas costelas, recolheu esta madrugada ao hospital desta vila, o tripulante do vapor norueguês «Snygs Havâld» de Berg, de 43 anos, natural de Oslo. Mais uma vez se fez sentir a absoluta necessidade de um carro-maca, para a Associação de Bombeiros.

Quer a sorte grande? Habilite-se na tabacaria MADRID Rua do Mundo. 115

"FESTA DA MOCIDADE„

Amanhã, 28, realiza-se, na séde da Caixa Economica Operaria, rua da Voz do Operario, n.º 58, a «Festa da Mocidade», dedicada aos alunos da Faculdade de Medicina de Lisboa e ás alunas do curso de Parteiras, do mesmo estabelecimento de ensino.

Este festival que será preenchido por uma conferencia do sr. dr. Braz Nogueira, sob o tema «A vocação na vida Médica, na vida da parteira», e que promete ser brilhantissima, terminará por um animado baile, para o qual está convidado um conhecido grupo de «jazz», que tocará durante a noite.

Formaturas

Na Faculdade de Farmacia da Universidade de Lisboa, concluiram a licenciatura em Farmacia as sr.as D. Florencia Fernandes, D. Augusta Reis Sais, D. Natalia de Barros, D. Maria Amelia Andrade e o sr. dr. José Mota Capitão Soares.

Sindicato Nacional dos Tipógrafos

Amanhã, sabado, realiza-se um «sarau» a portuguesa», na séde do Sindicato Nacional dos Tipografos do Distrito de Lisboa, na rua da Barroca, 107, 1.º

CHAVES PERDIDAS

No quartel da G. N. R., de Santa Barbara, está depositado um molho de chaves que foi encontrado na rua e que será entregue a quem provar que lhe pertence.

"NORMA" "NORMA" "NORMA" !!!

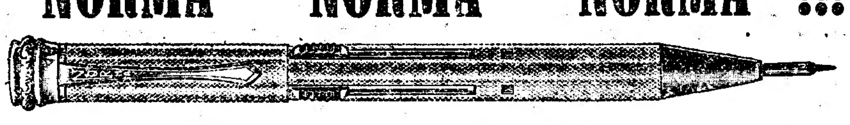

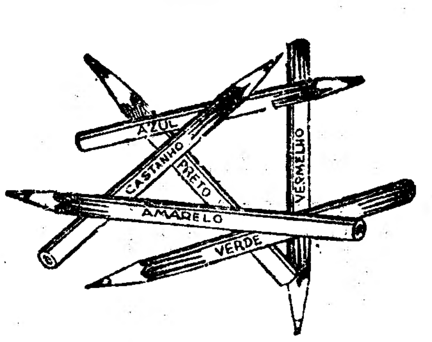

2 — 3 — 4 — ou 6 côres

N'UMA SÓ LAPISEIRA, SUBSTITUINDO OS INCOMODOS LAPIS

VENDAS A PRESTAÇÕES SEMANAIS DE 4$00 c/premio pela lotaria

NOVA LUSA R. S. Nicolau, 112 Esquina R. do Crucifixo (Não confundir) A pronto 75$00 Telef. 2 6483 — LISBOA

Restaurante Clementina?

Este restaurante situado no Ponto mais central da cidade, é hoje a casa em que melhor se come em Lisboa. Cosinha puramente portuguesa.

Rua Jardim do Regedor, 37-1.º
Telefone 24009

ESTRANGEIRO

DR. ARMANDO NARCISO
CLINICA MÉDICA
Praça Restauradores, 48, 1.º
Telef. 2 1738

NOTICIAS DO BRASIL

Comendador Reinold de Faria

RIO DE JANEIRO, 27.—O comendador João Reinold de Faria, uma das principais figuras da colonia portuguesa, recebeu solenemente, no ministerio das Relações Exteriores, das mãos do respectivo ministro, sr. dr. Macedo Soares, as insignias da Ordem do Cruzeiro do Sul, com que foi agraciado pelo governo brasileiro. Assistiram muitas personalidades.—(Americana).

Manifestação ao Governo português

RIO DE JANEIRO, 27.—A direcção do Liceu Literario Português convidou os socios desta colectividade a realizar uma grande manifestação de solidariedade ao Governo português, na pessoa do embaixador de Portugal, sr. dr. Martinho Nobre de Melo. O acto realizar-se-á no domingo, no jardim da embaixada.—(Americana).

RIO DE JANEIRO, 27.—O jornal «Correio da Manhã» publica um artigo sôbre as contas publicas portuguesas, elogiando a obra do sr. dr. Oliveira Salazar.—(Americana).

Ainda a sublevação comunista

RIO DE JANEIRO, 27.—O Procurador da Republica ao Tribunal de Segurança apresentou o libelo contra os responsaveis pela sublevação comunista de novembro do ano passado, nesta capital.—(Americana).

Os intelectuais hungaros

BUDAPESTE, 27.—Vai proceder-se ao recenseamento dos intelectuais, que serão classificados segundo os cursos que tenham e, para os autodidatas, segundo as provas de cultura e de inteligencia dadas. O governo deseja conhecer os elementos a que poderá recorrer em qualquer eventualidade, no dominio da preparação intelectual. —(Americana)

Pepita de ouro com um quilo

BERLIM, 27.—Comunicam de Moscovo que, nas minas de ouro de Ustinski, foi encontrada uma pepita com o peso de mais de um quilo.—(Havas).

AS GREVES EM FRANÇA

PARIS, 27.—O conflito de ontem nas instalações da Confederação Geral do Patronato, provocado por 200 grevistas que quebraram a grade das oficinas e pretenderam invadir o local, teve como resultado dois feridos sem gravidade. A policia pôs, de resto, termo rapidamente ao incidente. Este foi provocado pelo facto de alguns montadores electricistas continuarem a trabalhar, quando a maior parte do pessoal estava em greve.—(Havas).

As divergencias entre patrões e operarios

PARIS, 27.—Para esta tarde estava marcado um Conselho de ministros a fim de examinar o decreto autorizando o governo a organizar o processo de conciliação e arbitragem obrigatoria para os conflitos sociais, decorrentes da alta do custo da vida e para todos os conflitos sociais. O Conselho já não se realizará. Terá lugar, naturalmente, amanhã, a hora ainda não fixada.

Blum, todavia, hoje mesmo entregará o projecto na Camara. Com esta atitude o governo põe termo ás negociações que se arrastam ha 3 meses entre a C. G. T. e a C. G. P. (Confederação Geral do Patronato), que as rompeu, fundamentando-se nas ocupações das fabricas, pois entende que enquanto a paz social fôr perturbada não ha meio de fazer funcionar um sistema que se funda na colaboração confiante de patrões e operarios. E' natural que o governo se limite a tornar legal o acôrdo a que os dois organismos já tinham chegado.—(Havas).

Roosevelt no Brasil

RIO DE JANEIRO, 27 — O cruzador "Indianapolis", a bordo do qual viaja o presidente Roosevelt, acostou a este porto ás 9 e 5 de hoje. —(Havas).

Eleições em Inglaterra

LONDRES, 27—O candidato trabalhista R. Gibson ganhou por 20.594 votos as eleições parciais de Greenock. O candidato governamental V. E. Cornelius teve 17.990 votos. —(Havas).

A opinião de um escritor inglês

sobre os perigos de uma guerra

PARIS, 27.—Num artigo publicado num novo semanario francês, intitulado «A Guerra terá lugar», o famoso escritor inglês H. G. Wells escreve:

«Todos se preguntarão a si proprios: sôbre a Europa vai cair uma nova guerra? Não o creio. E não o creio porque, se alguma cousa compreendemos da situação, nenhum pais está, presentemente, pronto para a guerra séria. Haverá muita pilhagem, varias catastrofes, matanças, etc.... Mas nada vejo que possa trazer um conflito mundial, igual ao que os aliados tiveram em 1914-1918.

O Mundo não está empobrecido, sofre até dum excesso de energia que as tradições sociais e politicas não lhe permitem empregar. O mundo está pletorico—precisa de exercicio. Ele não só compreende que tem aptidão bastante para empreender a grande construção fisica do planeta, mas tambem compreende a necessidade de se pôr imediatamente a esse trabalho».—(Havas).

A armada francesa

PARIS, 27.—Com o lançamento do contra-torpedeiro «Volta», a França acrescenta agora mais uma unidade a uma magnifica serie de barcos que não existem senão em França e que lhe assegura, talvez por muito tempo ainda, a posse do navio de guerra mais rapido do mundo. A serie compreende 32 barcos dos mais modernos, verdadeiros cruzadores ligeiros extremamente rapidos e perfeitamente armados. Os contra-torpedeiros possuem, nomeadamente o «Volta», velocidade e grande raio de acção, duas caracteristicas essenciais da moderna marinha francesa, que já possui ao seu serviço o «Suffren», submarino que pode fazer a volta ao mundo sem escala, o cruzador mais rapido (42 nós) «Emile Bertin» e o couraçado mais rapido (31 nós) o «Dunquerque». —(Havas).

Leiam ás quintas-feiras o jornal humoristico *SEMPRE FIXE*

As finanças dos Estados Unidos

WASHINGTON, 27.—A Tesouraria publicou o resultado do inquerito a que Roosevelt mandou proceder com respeito ao movimento de capitais estrangeiros desde 1 de janeiro de 1935 a 1 de outubro ultimo. Durante este periodo os capitais estrangeiros aumentaram 2.281.659.000 dolares. O capital estrangeiro invertido nos Estados Unidos elevava-se a perto de 3 biliões em 1935.

Hoje é superior a 6 biliões, continuando o capital a afluir desde 1 de outubro. A entrada de capitais de França, de 1 de janeiro de 1935 a 1 de autubro ultimo foi de 201.949.000. Este numero não significa capitais franceses, mas capitais invertidos nos Estados Unidos por intermedio de Bancos e correctores residentes em França. De três em três meses a Tesouraria publicará identicos relatorios.—(Havas).

A conferencia de Buenos Aires

WASHINGTON, 27—Anuncia-se que um dos principais objectivos da delegação norte-americana á Conferencia Pan-Americana de Buenos Aires, é o incremento das relações comerciais entre os Estados Unidos e os paises americanos.—(Americana)

Comer bem e barato

Só na Empreza Nacional de Culinaria — R da Atalaia, 138 144 e T. Agua da Flôr, 35, proximo do Elevador da Gloria. Almoço ou jantar no refeitorio 3$50

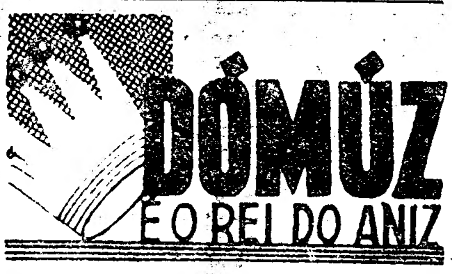

Dr. Miguel de Magalhães
Monitor da clinica de Necker-Paris
RINS e vias urinarias — Venerologia e sifilis
T. N. de S. Domingos, 9, 1.º, ás 15 horas
TELEFONE 2 9093

Casa Palmares
R. do Ouro, 257

CHAPEUS
ESTRANGEIROS
PARA A PRESENTE
ESTAÇÃO
OS
ULTIMOS MODELOS
PREÇOS DE SENSAÇÃO

«SIRIUS»
O CHAPEU
QUE MARCA
PELA SUA
ELEGANCIA
50$ 60$ 70$ 80$ 90$

GRAVATAS
LUVAS
PERFUMES

Extinga as suas SARDAS

com esta Cera Magica de Beleza

Esta nova cera introduz-se profundamente na pele grosseira e áspera, e amolece-a de tal forma que a sua camada externa, manchada e endurecida, cai, a pouco e pouco, em pequenas particulas, de manhã, quando se lavar a cara. A nova pele fresca e branca, tão deliciosamente clara e aveludada como a de um bébé, surpreende e encanta. As sardas—as feias manchas castanhas—a rugosidade e a secura da pele, parecem sumir-se com muita facilidade. Uma senhora de 40 anos pode facilmente aparentar 30 ou mesmo menos. A Cire Aseptine, nova Cera Magica de Beleza, limpa os poros da pele (o que o sabão não consegue fazer) e, desta maneira, preserva e triunfa dos poros dilatados e dos pontos negros. Aplique a Cire Aseptine á noite, antes de se deitar, e veja em si mesma porque é que as mulheres lhe chamam Cera Magica. Peça, já hoje, a Cire Aseptine ao seu perfumista.

A' venda nas perfumarias e boas casas do ramo. Não encontrando, escreva á Agencia Aseptine—88, Rua da Assunção, Lisboa—que atende na volta do correio.

EXPOSIÇÃO DOS MODELOS 1937

Graham

Além dos 3 tamanhos de 1936, um novo «Graham», chassis extra-longo, série 120, magestoso e de luxo inexcedivel

J. COELHO PACHECO — Rua Braamcamp, 92

Decorações e mobiliario d'arte
Mauricio
R. AUGUSTA, 240-1.º Telefone 28229

HOTEL MIRAMAR
MONTE ESTORIL
Hotel Costa.—CINTRA

ULTIMAS NOTICIAS

THE
RILEY INSTITUTE
Linguas vivas
e Comercio
Rua do Salitre, 82
LISBOA

A GUERRA CIVIL EM ESPANHA

No sector norte de Madrid

os nacionalistas efectuaram um novo avanço de certa importancia

O avanço nacionalista na frente de Quatro Caminhos

TALAVERA DE LA REINA, 27.— (Do enviado especial da «Havas», Jean d'Hospital, ás 20 horas de 26).—Pela primeira vez, de ha uma semana para cá que o ceu se apresentou claro. Isto, porém, durou pouco tempo, pois voltou novamente o nevoeiro. A acção mais importante efectuou-se a Norte da capital, em frente de Quatro Caminhos, onde os nacionalistas chegaram até proximo das casas de «Tetuão» e Vitorias, depois de se terem apoderado da pequena praça de touros, que domina a estrada da Sierra. Este avanço efectuou-se ao fim da manhã, sem que se tivessem travado combates encarniçados. Os defensores de Madrid, ao que parece, já não querem arriscar-se á luta fora das ruas.

A artelharia nacionalista bombardeou intensamente o bairro de Arguelles, que nalguns pontos está reduzido a um montão de ruinas. Doze trimotores voando muito proximo dos telhados, lançando centenas de bombas de grande potencia. Como alguns aviões de reconhecimento tivessem descoberto de madrugada baterias de artelharia inimigas instaladas por detraz do Palacio Nacional, a artelharia nacionalista fez fogo violento, conseguindo destrui-las.

De manhã novos desertores, iludindo a vigilancia dos chefes, apresentaram-se aos nacionalistas. Um deles, que ocupava um cargo importante antes do governo retirar de Madrid, declarou que o general russo Kleber, que era comandante-chefe, foi substituido por outro general da mesma nacionalidade. Varela percorreu a frente entre as 8 horas e 11, tendo conferenciado com todos os chefes das colunas. Varela teve a noite passada uma longa conversa telefonica com o generalissimo Franco. Parece que recomeçou a actividade ao principio da tarde.—

Dizem de Madrid...

MADRID, 27.—*(Dum enviado especial da Havas).*—Os nacionalistas continuam a atacar, querendo romper a barreira formada pelas tropas governamentais. Ontem de manhã desencadearam uma grande ofensiva no sector do bairro Usera. estrada de Carabanchel, Casa de Campo, zona da Ponte dos Franceses e Cidade Universitaria. Em Usera os rebeldes recuaram, tendo abandonado as posições primitivas. Na zona de Carabanchel os nacionalistas abandonaram algumas casas. Em Casa del Campo os rebeldes sofreram pesadas perdas. Os governamentais tomaram três *tanks* e inutilizaram quatro. O comissario Jaquet, da Brigada Internacional, declarou que esta repeliu ataques violentissimos. Pode dar-se conta das perdas sofridas pelo inimigo ao saber-se que este foi obrigado a retirar-se das posições que ocupava na Cidade Universitaria.—(Havas).

MADRID, 27.—*(Dum enviado especial da Havas).*—Os jornalistas ha dias feitos prisioneiros proximo da aldeia de Humera, entre os quais se encontram um jornalista uruguayo, Manuel Casanova, director do «Heraldo de Aragão» e o fotografo Chivito, continuam sob vigilancia. A Junta de Defesa de Madrid levou-os a visitar o cemiterio e o deposito mortuario, onde se encontram os cadaveres de mulheres e crianças vitimas dos bombardeamentos. Os mesmos jornalistas verificaram igualmente os estragos causados nos edificios atingidos por granadas nacionalistas, sobretudo hospitais, asilos e edificios culturais.—(Havas).

MADRID, 27.—*(Dum enviado especial da Havas).*—Comunicam de Bilbau: na frente de Biscaia houve ontem pouca actividade. De manhã, no sector de Marquina, ouviu-se ligeira fuzilaria. A artelharia nacionalista bombardeou as posições leais. Um avião nacionalista voou sôbre Marquina e as posições do sector, lançando algumas bombas. No centro de Eibar a tranquilidade foi absoluta. Em Elgueta ouviu-se um ligeiro canhoneio. Cairam alguns projecteis na aldeia. Em El Orrio e Ocoandina nada ha a assinalar.—(Havas).

Noticias de Malaga

MALAGA, 27—Um navio procedente de Gibraltar fez escala por Malaga. Transportava 300 fugitivos de La Linea e Algeciras. Todos declararam que os homens que se encontram na zona ocupada pelos nacionalistas desejam ir para La Linea, a fim de combater os insurrectos. Os fugitivos estiveram no comando militar e inscreveram-se nas formações militares que lutam contra os insurrectos.—(Havas)

Polvora de França para Espanha...

PARIS, 27.—O «Paris Midi» noticia que os 6.600 quilos de polvora que desapareceram dum vagão e foram carregados em dois camiões, de que se não encontrou rasto, foram transportados para Espanha, por caminhos desviados, ás costas de homens. O jornal publica alguns testemunhos de diferentes pessoas em apoio da sua informação.—(Havas).

O bloqueio de Barcelona

LONDRES, 27.—Por via diplomatica recebeu-se a confirmação de que para os barcos estrangeiros ancorados em Barcelona, Burgos aceita a constituição duma zona neutra.—(Havas).

A acção da esquadra nacionalista

BAIONA, 27.—O vapor de carga francês «Villa Castba» chegou a este porto vindo de Argel. O comandante informou que no alto mar, pelas alturas do Cabo Ortegal, perto do Ferrol, um barco de guerra espanhol hasteando a bandeira nacionalista o intimou a parar.—(Havas).

A atitude da Inglaterra

LONDRES, 27.—Acaba de publicar-se o texto do decreto que proibe a descarga ou trasbordo para territorio espanhol, de armas, munições de guerra e outros artigos de guerra a certos navios, a saber: Todos os navios britanicos com excepção dos registados em determinados Dominios britanicos ou administrados por esses Dominios; todos os outros navios registados ou com licença legal das colonias britanicas ou protectorados ou territorios sob mandato inglês.—(Havas).

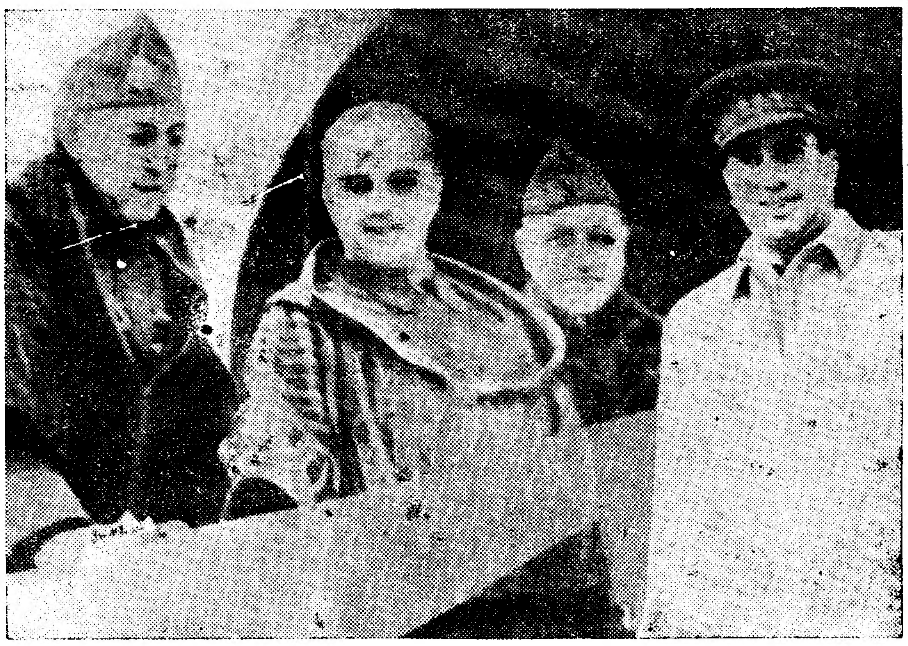

Na Casa de Campo, o general Varela consulta um mapa, em companhia do seu estado maior

Reunião da Comissão de não-intervenção

LONDRES, 27.—Reuniu-se a sub-comissão de não-intervenção em Espanha. Foi fornecido á Imprensa o seguinte comunicado: «A sub-comissão realizou a sua XIII sessão no «Foreign Office» ás 10 e 30, tendo prosseguido no exame do projecto para o estabelecimento dum sistema de fiscalização quanto á entrada de armas e material de guerra em Espanha, em contravenção do pacto e entendendo que deve remeter a questão para a sessão plenaria da Comissão Internacional. Foram tomadas disposições para que a nova sessão da Comissão se realize no dia 2 de dezembro proximo, ás 10 horas».—(Havas).

A atitude da Noruega

OSLO, 27.—O governo proibiu que barcos noruegueses transportem armas, munições e aviões para Espanha. —(Havas).

O corpo diplomatico

MADRID, 27.—(Dum enviado especial da «Havas»).—A Junta de Defesa de Madrid recebeu um telegrama do encarregado de negocios dos Estados Unidos a comunicar ao general Miaja, presidente da Junta, a sua instalação em Valencia.—(Havas).

Novos selos

TALAVERA DE LA REINA, 27.—(Do enviado especial da «Havas», Jean d'Hospital).—Como os selos postais da Republica começassem a faltar na Espanha Nacionalista, o governo de Burgos mandou pôr em circulação novos selos. As duas primeiras series sairão imediatamente, sendo uma de 5 centimos com 27 por 19 milimetros e representando a Catedral de Burgos e a outra de 30 centimos com o Castelo de Navarra. Ha já algumas semanas que no Correio se aceitavam selos fiscais. Granada emitiu selos provisorios, unicamente com as palavras: «Espanha-Granada».—(Havas).

O acordo germano-niponico

Uma campanha em Toquio contra o ministro dos Estrangeiros

TOQUIO, 27.—A Domei informa que os principais jornais japoneses, tais como o ««Asahi Shimbum» e o «Jomiurishimbum» fazem uma violenta campanha contra Arita e o embaixador da U. R. S. S., Yourenef, a qual suscita grande emoção em Toquio. Os jornais acusam Arita de falta de discreção e o embaixador sovietico de má fé. O «Dtrnzuzx» escreve: «No dia 16 do corrente, em resposta a Yourenef, que lhe preguntou se tinha algum fundamento a noticia espalhada no estrangeiro relativamente á conclusão da aliança germano-japonesa, Arita desmentiu tal noticia.

A nova pregunta de Yourenef, Arita respondeu-lhe que estava em conversação com terceiro relativamente a um acôrdo destinado a reprimir as actividades do Komintern. Arita frisou então a Yourenef que lhe prestava uma informação das mais confidenciais e que não devia ser divulgada. No dia seguinte, porém, uma agencia de informação estrangeira explorava largamente a conversação de Arita com Yourenef, afirmando que a Alemanha e o Japão negociavam uma aliança secreta militar, o que—conclui o jornal—causou no mundo inteiro. grande sensação».—(Havas).

Dr. Joaquim Pedro Martins

Durante o dia de hoje manteve-se a gravidade do estado de saude do sr. dr. Joaquim Pedro Martins, ilustre professor da Faculdade de Direito, por cujas melhores fazemos sinceros votos.

Leal Marques

Encontra-se retido no leito o sr. Leal Marques, chefe do gabinete do sr. presidente do Conselho.

Desejamos-lhe rapidas melhoras.

BOAS FOTOS SÓ COM PELICULAS GEVAERT SUPERCHROM GARCEZ, L.DA CHIADO, 88

DESEJA JANTAR BEM?...
Então vá ao «Regina» e conhecerá o melhor entre os melhores (serviço em salas é saletas)—R. Serpa Pinto, 12.

GABARDINES IMPERMEAVEIS
Grande sortido das melhores marcas e aos melhores preços
GRAVATARIA PARIS RUA DO OURO, 172

Agua Radium dá saude, força e vigor

O ataque dos nacionalistas á capital espanhola

Neste interessante mapa podem os leitores do "Diario de Lisboa„ ir acompanhando, pela leitura dos telegramas e dos telefonemas, as operações das colunas nacionalistas que estão combatendo dentro de Madrid, na Cidade Universitaria e nos bairros proximos, procurando vencer a forte resistencia dos "vermelhos„ nos seus entrincheiramentos que só um intenso bombardeamento da Aviação e da Artelharia pode destruir.

Continuam os roubos de automoveis

Continuam os roubos de automoveis, com o maior descaramento, sem que até á data tenham sido descobertos os seus autores. Esta madrugada coube a vez ao automovel n.º 30.197, que o seu proprietario havia deixado em frente do predio da sua residencia, na travessa de S. Mamede, ao Caldas. Não obstante o proprietario do carro ter tido o cuidado de deixar as portas devidamente fechadas á chave, os gatunos taratarам de fa chadas á chave, os gatunos trataram de fazer um furo na capota por onde meteram um ferro a fazer pressão na alavanca da fechadura e abriram a porta do carro. Em seguida meteram-se dentro do automovel e puzeram-no em movimento.

Cêrca das 5 horas da madrugada, dirigiram-se á Azinhaga do Asno, a Palma de Baixo, onde abandonaram o carro numa curva da referida azinhaga.

Esta azinhaga é cheia de canaviais, muito estreita, cabendo apenas um carro, e não é toda iluminada. O movimento de automoveis é bastante deminuto por esse motivo, pois se áquela hora passasse por ali qualquer outro carro poderia muito bem dar-se um desastre lamentavel, dada a posição em que se encontrava o automovel, abandonado e sem as respectivas rodas.

Cêrca das 6 horas, umas mulheres que por ali costumam passar, em direcção a uma fabrica, onde são empregadas, ainda viram dois individuos a tirar as rodas do carro.

O caso foi comunicado á P. S. P., tendo o auto sido transportado para o Torel, visto os gatunos terem deixado algumas impressões digitais em varios pontos do carro.

Festas de Beneficencia em Massamá

MASSAMÁ, 22. — Realizou-se hoje, no recinto da Meia Laranja, propriedade da sr.ª condessa de Azarujinha, a distribuição de calçado e vestuario ás crianças pobres desta localidade, adquiridos com o produto liquido das festas aqui realizadas durante o verão.

Em nome dos pobres falou o sr. Bernardino Dias, que agradeceu ás senhoras, meninas e cavalheiros que fizeram parte da comissão, e a todos que contribuiram para que as crianças fôssem contempladas.

Disse que o numero de crianças pobres desta terra é bem grande, o que demonstra ser necessario prosseguir, em anos seguintes, nesta obra pequena, mas verdadeiramente altruista.

No final foram muito saudados a sr.ª condessa da Azarujinha, os Bombeiros Voluntarios de Queluz, a comissão das festas, o Gremio Escolar de Tercena, a professora do dito Gremio, o «Diario de Lisboa» e o seu director.

Voluntarios da Ajuda

A Associação dos Bombeiros Voluntarios da Ajuda comunica-nos que em reunião dos seus corpos gerentes foi aprovado um voto de louvor ao nosso jornl ,atenção que desvanecidamente agradecemos.

Serviço especial para a Serra da Estrela

Bilhetes de desporto para a Covilhã, com 6 dias de validade

A C. P. faz saber ao publico que desde 1 de Dezembro a 15 de Abril p. f. estão á venda nas estações de Lisboa-R., Entroncamento, Porto, Aveiro e Coimbra (destas três ultimas por via Pampilhosa-Guarda), bilhetes de desporto para a Covilhã e volta, com 6 dias de validade, aos preços seguintes:

De Lisboa-R. 1.ª classe, 129$35; 2.ª classe, 90$55; 3.ª classe, 59$00.

De Entroncamento 1.ª classe, 81$90; 2.ª classe, 57$40; 3.ª classe, 57$40.

De Porto, 1.ª classe, 133$00; 2.ª classe, 93$45; 3.ª classe, 60$95.

De Aveiro, 1.ª classe, 104$05; 2.ª classe, 72$90; 3.ª classe, 47$55.

De Coimbra, 1.ª classe, 93$15; 2.ª classe, 65$15; 3.ª classe, 42$60.

A's pessoas residentes fóra destas localidades que adquiram estes bilhete, erão fornecidos, se assim o desejarem, bilhetes complementares de ida e volta com a redução de 45 0/0 para a viagem entre a estação desta Companhia mais proxima da sua residencia e qualquer das cinco estações acima indicadas.

Dirigir-se ao Serviço de Turismo da C. P. —Estação do Rossio 1.º andar—Telefone 2 4146.

ESTORIL

Aluga-se, completamente mobilado chalet a 200 m. da est. cam. ferro, dentro do Parque do Estoril, na rua Mello e Sousa. Tem 16 divisões, com 3 modernas casas de banho. IInformam na Empresa Electrica.

Uma justa reclamação

Informa-nos um nosso leitor de que, desde o dia em que são recolhidas, nas delegações da Alfandega de Lisboa, as amostras de manteiga estrangeira para serem analisadas, até áquele em que chega o seu resultado, medeiam duas a quatro semanas. Disto resulta que quando os importadores vão levantar a mercadoria, esta já se encontra rançosa, e assim acarreta inumeros prejuizos.

Mais ainda: para se levantar a manteiga da Alfandega antes da analise, no dia da sua chegada, tiram-se as amostras e é necessario fazer um deposito de 400$00 por barrica de 50 quilos, ou sejam pelo menos 110$00 a mais do que os direitos de entrada e mais despesas, que só podem ser recebidos depois de chegar á 2.ª repartição da Alfandega o resultado da analise. Assim, quem receber 100 barricas de 50 quilos, fica com o empate de 11 ou 12.000 escudos, por todo esse tempo, tendo ocasião de receber novo produto, 15 ou 2 dias depois, sem estar embolsado daquela importancia, pelo que tem de fazer novo deposito. Consta que estas demoras são principalmente ocasionadas no laboratorio, onde a manteiga está semanas sem ser analizada.

Para um tal estado de coisas, pedem-se providencias a quem de direito.

Leiam ás quintas-feiras o jornal humoristico *SEMPRE FIXE*.

Instituto Italiano de Cultura

Realiza-se na sede do Instituto Italiano de Cultura, no proximo dia 28, pelas 17 horas, a inauguração solene dos cursos de lingua e literatura italiana.

O acto inaugural — que será presidido pelo sr. ministro da Italia, marcará mais um passo na divulgação da cultura italiana, que terá na palavra do ilustre conferencista e deputado italiano, Alessandro Pavolini, uma forte e brilhante dissertação sob o tema «O protectorado artistico na Italia fascista».

As aulas continuarão a funcionar normalmente ás quintas e sábados, das 18 ás 20, e os cursos são regidos pelo prof. Giuseppe Velentini, nome já bem conhecido no nosso meio intelectual.

Vida artistica

João Carlos e José Rodrigues expõem na calçada do Sacramento, 6, alguns quadros, que merecem ser vistos.

Os do primeiro pelo encanto primitivo do bem trabalhado desenho á pena, em concordancia com os motivos — «Rei-Saudade», «Santo Antonio Português», «Alcacer-Kibir» — e o segundo pela condição decorativa dos seus oleos, alguns de bom interesse pictural, como «Paisagem» e «Barcos no Tejo», que revelam um original temperamento artistico.

NOTICIAS DA MURTOSA

MURTOSA, 23.—Pelo sr. professor Alipio da Silva Portugal, delegado escolar neste concelho, foi pedida em casamento para seu filho sr. dr. Joaquim da Silva Portugal, intendente da Pecuaria de Aveiro, a mão da sr.ª D. Rosaria da Silva Pereira, da vizinha freguesia de Veiros, sobrinha do sr. Bernardino Pereira, importante capitalista dali.

—No proximo dia 29, ás 9 horas da noite, vai realizar-se no Teatro da Murtosa sede da Junta de Freguesia, uma recita pelo Orfeão da Murtosa, em comemoração do seu 3.º aniversario, com programa atraente e selecto ensaiado pelo nosso querido amigo sr. dr. Antonio, M. Tavares.

—Foi ontem inaugurado o altor-mór da igreja de S. Lourenço. A's 10 e 30 horas da manhã houve benção das imagens e dos altares pelo páraco Miguel Henriques, seguindo-se missa solene com sermão pelo rev. José Maria de Oliveira, acompanhada por um côro feminino local sob a regencia do rev. Augusto Carlos Fidalgo, tocando ao orgão o rev. Miguel Henriques Barbosa, A' tarde houve terço, sermão pelo rev. Angelino Lema, do Porto, e benção do Santissimo.

—A Junta de Freguesia construiu um poço na Praça do Peixe «Tavares Gravato», com o fim de canalizar as aguas, o que se torna absolutamente necessario.

HAVAS

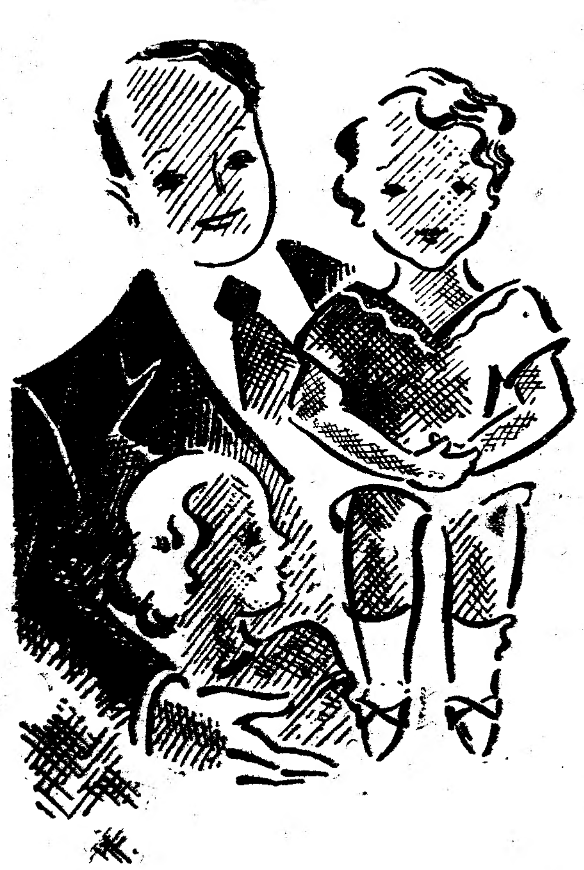

QUE SERIA DELES SE V. Ex.ª FÔSSE VITIMA DUM acidente?

Sem ser pessimista pode prever-se o pior... Ninguém está ao abrigo do asar e, a sua felicidade e tranqüilidade actuais, poderão ficar comprometidas por um acidente imprevisto.

O SEGURO INDIVIDUAL é um dever...

...para quem sabe calcular... um dever que custa pouquissimo.

A Companhia de Seguros EUROPÊA, oferece-lhe autênticos contratos de segurança quanto ao futuro.

Por um pequeno prémio anual variando de 40 a 300 escudos, será, em caso de acidente ou doença, compensado de tôdas as suas despesas e receberá uma importante indemnização que lhe evitará tôdas as inquietações, tôdas as dificuldades de dinheiro que agravam quási sempre certos momentos dolorosos da vida.

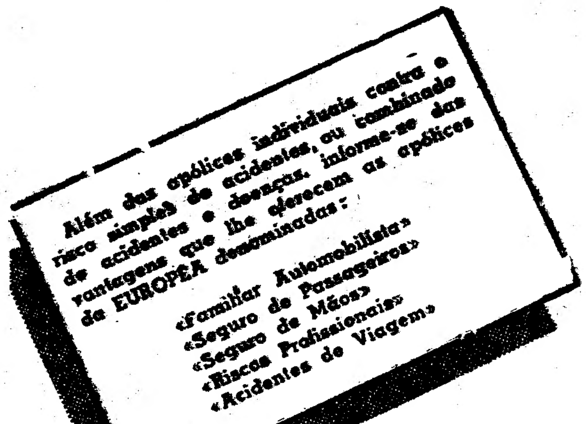

companhia de seguros EUROPÊA

LISBOA - R. Nova do Almada, 64-1.º

O CASINO ESTORIL

inaugura a época de inverno com um sensacional desfile de modelos de «toilettes» de tarde e de noite

Para inauguração da epoca de inverno, está sendo organizada para domingo, 29, por Aníbal Contreiras, uma verdadeira tarde elegante com o concurso das casas de costura «Ester» Chagas e Avanti, que pela primeira vez apresentarão em publico os seus melhores modelos de grande originalidade e de suprêmo bom gôsto.

Esta tarde elegante despertará decerto um grande e justo interesse e tanto maior que as criações a apresentar ainda não foram vistas em parte alguma pela razão de que foram confeccionadas expressamente para esta tarde.

Os manequins serão penteados pelos mestres cabeleireiros mais em voga e exibirão joias de grande valor e gosto artistico, cedidas por um conhecido joalheiro da capital.

Daqui até domingo, 29, serão publicadas noticias mais detalhadas sobre o programa desta tarde elegante.

Colegio Militar

Despertou o maior entusiasmo a organização da festa de confraternização entre os antigos e actuais alunos do Colegio Militar, que se realiza amanhã, sabado, 28 do corrente. Estão já inscritos mais de quinhentos antigos alunos, entre os quais o sr. Presidente da Republica.

As cerimonias constarão duma missa em S. Domingos ás 10 e 30, uma parada para saudação da bandeira colegial, ás 13 e 30, seguida de sessão solene, e «Porto de Honra». A' tarde realizar-se-á um banquete de confraternização.

A Minha Terra é a terra de todos os portugueses. Vá vê-la hoje, em qualquer das duas sessões do Coliseu. E' o maior deslumbramento apresentado até hoje.

Entusiasmado, o publico só pensa, mal chegam os primeiros sinais da noite, em ir ao Coliseu. Quem resiste á tentação da fantasia «A minha terra»? Mais hoje, mais amanhã, ninguem se dispensa de ir vêr o nosso melhor espectaculo. Ha duas sessões, ás 20 e 30 e ás 22 e 45. Lá está a capitosa «vedeta» da alegria, a incomparavel, a grande artista Vanise Meireles, seduzindo com os seus originalissimos numeros. Lá está o estupendo bailarino Francis, com seus bailados artisticos, de tipicas estilizações que evocam á maravilha as dansas populares portuguesas. Lá estão os numeros para toda a gente se rir até fartar. E lá está o deslumbramento que nunca se viu em nenhuma outra peça. Preços populares. Domingo: «Matinée».

CLÍNICA DA TRINDADE
Para a classe média — Preços especiais
R. da Trindade, 12-1.º — Tel. 2 4124

Clin: geral, cor. e pulmões . . às 18 h.
Doenças das senhoras — Partos » 17 h.
Ouvidos, nariz e garganta . . » 15 h.
Bôca e dentes . . . . » 18 h.
Doenças das crianças . . . . . » 16 1|2 h.
Pele e sifilis . . . . » 19 h.
Doenças tropicais . . . . . . » 18 h.
Doenças dos olhos . . . . . . » 19 h.
Lavagens, trat.tº, Rins e v. urinárias . . . . » 12, às 13 1|2, e » 18, às 20 h.
Ondas curtas; luz; maçagens, etc. . . . . das 11 às 14 h.
ANALISES — RAIOS X

Todos o sabem!...

Foi «A Mariazinha» que veio despertar o ambiente funebre em que vegetavam os cafés.
Agora... temos a repetição da historia do caso de Colombo:
Já todos pretendem pôr o ovo em pé...

A Mariazinha
Rua Barros Queiroz, n.os 26 e 28
(á igreja de S. Domingos)

MUNDANISMO

ANIVERSARIOS

Fazem amanhã anos as senhoras:

D. Maria José Guedes Van-Zeller de Albuquerque, D. Luiza da Camara, D. Constança Amaral Cabral Almada e Mello, D. Maria Helena Ferreira da Costa Barroso da Cunha Belem, D. Julia Burnet Igreja e D. Graça Mellor Coutret.

A CARIDADE

Chá Mah-Jong

Damos em seguida a nota das senhoras da nossa primeira sociedade, que formam a comissão organizadora da primeira festa de caridade deste inverno que constará de «chá Mah-jong», cujo produto se destina a favor da Obra de Assistencia a Pobres Doentes, obra da iniciativa da sr.ª D. Laura Palha Infante de La Cerda, e o qual se realizará nos salões do Club Tauromaquico, á rua Ivens gentilmente cedido pela direcção, na tarde do dia 3 de dezembro proximo, havendo tambem mesas para «Bridge» e «Bluff». D. Beatriz Benjamim Pinto de Vasconcelos Gonçalves, D. Beatriz de Mendonça, D. Berta Ortigão Ramos, D. Carmen Burnay de Vilhena, condessa da Ponte, D. Gabriela Anjos de Vilhena, D. Izabel de Mascarenhas Gentil, D. Izabel de Sommer, D. Julia Castilho Santos Silva, D. Luiza Ulrich Pinto Basto e viscondessa de Almeida Garrett.

PONTOS DE REUNIÃO

No S. Luiz Cine

Assistencia elegante á estreia do novo programa neste cine da rua Antonio Maria Cardoso:

D. Maria do Carmo Contreiras Machado, Senhora de London, condessa de Hennezel, viscondessa do Tojal, D. Amelia de Vasconcelos Porto de Vilhena, D. Maria Berta Ramos de Castelo Branco e filha, D. Maria Izabel Ortigão Ramos Jorge e filha, D. Laura Serrano Teixeira de Sousa, D. Maria Luiza de Vasconcelos Porto Teles, D. Emilia Anciães Proença Pereira do Vale, D. Amelia Proença Amaral Fortes, D. Emie Polnay de Castelo Lopes, D. Maria da Assunção Cirne de Carvalho, D. Margarida Mendes de Almeida Belo Ramos, D. Maria Ferreira Lima de Almeida Belo, D. Maria da Nazaré de Almeida de Carvalho Daun e Lorena, D. Adelaide Atouguia Roque da Fonseca, D. Maria da Gloria de Almeida Caiola Zagalo, D. Margarida de Vasconcelos e Sá (Silvares), D. Elisa Talone Ferreira, D. Henriqueta Clington Carp, D. Gerty Cast Seixas, D. Ida Xavier de Brito Barata, D. Alice de Sousa Melo e filha, D. Maria Tereza Correia de Almeida (S. Januario), D. Rosa Barroso Sobral Cid e filhas, D. Palmira Lucas Torres, D. Candida Ribeiro Lopes, D. Maria Candida Correia Pereira, D. Zina Pombo da Ponte e Sousa, D. Maria de Lourdes Infante da Camara Duarte de Oliveira, D. Maria Amelia Aguia de Pina, D. Maria José Graça Ribeiro Ferreira, D. Margarida de Oliveira Aguiar, D. Maria da Gloria Vaz Monteiro da Silva Avelar, Senhora de Frederico Pavão, D. Maria Vaz Monteiro da Silva Nazaré, D. Izabel Lallemant de Figueiredo, D. Amelia Amaral Fortes Queriol, D. Maria Amaral Fortes Santiago, D. Ester Machado da Cruz Oliveira Duarte, D. Ofelia Santos de Abreu Franco, D. Emilia Bredercde Smith, D. Maria Amelia Lucas Torres de Faria, D. Margarida Ferro Mayer, D. Seixas de Lima Mayer, D. Maria Emilia Allen de Vasconcelos, D. Lina de Andrade, D. Maria Helena Nobre da Costa, D. Maria Antonia de Sousa Pires Rebelo, D. Maria Adelaide Ribeiro da Cunha Azevedo Rua, D. Maria Fernanda Moreira da Cruz Ferreira, D. Maria Regina Pereira do Vale Salgueiro da Costa, D. Maria Oliveira Dores Correia de Almeida, D. Maria Amelia de Melo Arriaga Tavares, D. Maria Flora, D. Maria Amelia e D. Maria da Assunção Bastos do Amaral, D. Inez Garcia Perez, D. Maria Luiza Pedroso Barata, etc.

No Central

Assistencia elegante ás sessões do actual programa deste «cine» que entrou na segunda semana:

Condessa de São Tiago, condessa de Castelo Branco, condessa de Mozer, D. Maria Domingas de Sousa Coutinho Rebelo da Silva, D. Maria Henriqueta Valente Salema Garção e filha, D. Ana Sotto Maior de Macedo, D. Maria Luiza Teles Guedes, D. Constança de Magalhães Monteiro da Cunha e Costa, D. Maria Rosalina Pinto Coelho Perestrelo de Matos, D. Maria do Carmo da Silva Carvalho Santos, D. Sofia Travassos Valdez de Sarmento e Vasconcelos e filhas, D. Maria de Almeida da Mota Marques, D. Maria Tereza Marques da Costa Horta e Costa, D. Paulina Clemente Pinto, D. Laurinda Nobre da Silveira, D. Laura Pinto, D. Maria Domingas Luiza de Sousa Coutinho, etc.

No Palacio e Odeon

Assistencia elegante á estreia do novo programa nestes «cines» da empresa Vicente Alcantara:

Condessa de Hennezel, viscondessa de Tojal, D. Maria Berta Ramos de Castelo Branco e filha, D. Maria das Dores da Silva Monteiro, D. Judite Mendes da Costa Novais e filha, D. Mary de Brito Keil e filha, D. Alda da Fonseca de Sousa Rego, D. Angelica Pavão Pereira da Rosa, D. Jeanne von Gingelen e filhas, D. Maria Luiza Diogo da Silva Teixeira e filha, D. Maria Joana Rino Frois Mousinho de Albuquerque, D. Certy Cast Seixas, D. Maria Tereza Terenas Latino e filhas, D. Maria José da Silva Gomes, D. Emie Polnay de Castelo Lopes, D. Ana Cristina Celestino Soares Castelão, senhora de Luiz Pereira (filho), D. Maria Tereza Ortigão Ramos Jorge, D. Maria Luiza da Silva, D. Sofia Casqueiro, etc.

DOENTES

Encontra-se gravemente doente a sr.ª D. Maria Manso Barata. E' seu medico assistente o ilustre clinico sr. dr. Augusto D'Ezaguy.

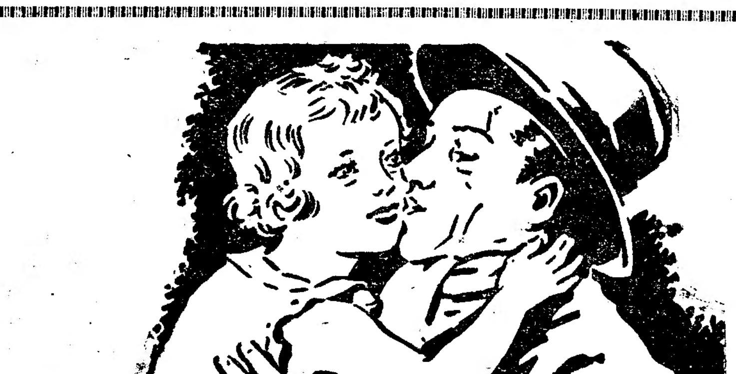

Ternura de pai

É bem natural, mas representa tambem uma lamentável falta de cuidado e até de consciência dêste terno papá, que acaba de contagiar o seu filho com a gripe! Os bacilos passaram pelo hálito e pela saliva para os que o rodeiam, e o seu filho sofrerá tambem um ataque.

Quem nota em si os primeiros sintomas da gripe, tem obrigação de se precaver contra o desenvolvimento da doença e de defender os seus contra o contágio.

Pois se existe uma protecção, porque não a aproveitar a trôco de tam pouco dinheiro? As Pastilhas de **PANFLAVINA** destróem os bacilos que tentam penetrar no organismo pela boca e pela garganta.

BAYER

PRIMEIRO DE DEZEMBRO

As comemorações na Amadora

A Junta de Freguesia e a Comissão da U. N., da Amadora, solenizam no proximo dia 1 de Dezembro a Restauração da Independencia de Portugal. O programa, brilhantissimo, é como segue.

A's 8 horas alvorada e solene içar da Bandeira na séde da Junta de Freguesia com uma salva de morteiros e a assistencia da Banda da Sociedade Filarmónica Recreio Artistica da Amadora, que a seguir percorrerá as principais ruas. A's 13 e 30 horas na Junta de Freguesia com a assistencia do sr. Presidente da Camara e Administrador do Concelho entrega á Comissão da União Nacional do seu Estandarte oferecido pela Camara de Oeiras.

A's 14 horas chegada da Banda da Sociedade União Musical Escolar de Oeiras com a sua Escola privativa. A's 14 e 15 horas cortejo em que se devem incorporar as entidades oficiais e varias colectividades do Concelho, Bombeiros, Escoteiros, Escolas Oficiais e Particulares, Bandas de Musica, etc., que se dirigirá ao Parque da Amadora, onde, após, 2 minutos de silencio e uma salva de morteiros em homenagem aos mortos da Independencia de Portugal, será plantada no Recinto Infantil pelas crianças das escolas, a Arvore do Renascimento.

A's 15 horas Sessão Solene no Salão de Festas dos Recreios Desportivos que, com a assistencia de todas as entidades oficiais e colectivas, será presidida pelo sr. Presidente da Camara de Oeiras, sendo oradores os srs. dr. José Antonio Marques, João Soares, e Rogerio de Figueirôa Rego.

A's 16 e 30 horas no Salão da Junta de Freguesia, lanche de confraternização ás crianças das escolas da Amadora e Oeiras, abrilhantado pela Troupe Jazz «Os Manos». A's 17 horas no Ring de Patinagem dos Recreios, Concerto publico pela aplaudida Banda da Sociedade União Musical Escolar de Oeiras. A's 21 e 30 horas sessão Cinematografica Sonora no salão de Festas dos Recreios Desportivos, com entrada grátis para o publico.

Sociedade Promotora das Escolas

No teatro da Trindade, e com a interessantissima peça «Papirusa», presentemente em cena naquela casa de espectaculos, realiza-se, no dia 27 do corrente, uma festa de homenagem á Sociedade Promotora de Escolas, que mantém, ha largos anos, através dos maiores sacrificios, a Escola Oficina n.º 1, festa esta levada a efeito por uma comissão de amigos e protectores daquele estabelecimento escolar.

Trata-se de homenagear uma instituição bastante antiga e das mais simpaticas, que no populoso bairro da Graça vem exercendo, de longa data, uma incessante obra de instrução e que presentemente luta com dificuldades, sendo de esperar, pois, que o fim altruista daquela festa leve ao teatro da Trindade, naquela noite todos aqueles que nunca regateiam o seu generoso concurso a obras desta natureza.

Liceu de Gil Vicente

Os encarregados de educação são recebidos no Liceu de Gil Vicente, pelos sub-directores de ciclo, nos seguintes dias e horas:

1.º ano, segunda-feira, ás 13 horas; 2.º ano, sexta-feira, ás 9 horas; 3.º ano, segunda-feira, ás 11 horas; 4.º ano, segunda-feira, ás 10 horas; 5.º ano, todos os dias uteis, excepto aos sabados, ás 12 horas; 7.º ano, sexta-feira, ás 10 horas.

Embora as informações sejam dadas, em regra, pelo sub-director, tambem os directores de ciclo recebem nos seguintes dias:

1.º ciclo, segunda-feira, terça e sexta, ás 12 horas e 15 minutos; 2.º ciclo, segunda-feira, ás 10 horas.

Gremio de Trás-os-Montes

Dedicada aos socios e a suas familias, realiza-se no proximo sabado, 28, a segunda festa da temporada, que, a avaliar pelo interesse que está despertando, constituirá mais uma noite de alegria e elegancia a juntar a tantas outras que neste gremio se têm realizado.

Café Restaurant — TAVARES

LAGOSTAS recebidas dos nossos viveiros fornecem-se para fora, vivas, 15$00 o kilo. Todos os dias Lagosta a Americana. Lanches para casamentos para fora.

CAPITALISTA

OPORTUNIDADE

Estrangeiro emigrado de Espanha precisa capitalista com 300 contos para explorar assunto de patente internacional. Magnifica ocasião para ganhar dinheiro. Seriedade. Carta C. Q. 8128, Havas, R. Ouro, 242.

MAPLES
EM PELE E TECIDOS MODERNOS desde 90$00
Vende o fabricante
Mario Martins
Rua Alves Correia, 55
Telefone 2 9611

PARA CAMIONETES, CARROS Etc.

OLIVEIRA, SIMÕES, L.da - Av. 24 Julho, 3 B

MAPLES
Desde 125$00 de construção garantida, só Casa SOARES & COELHO, Marceneiro e Decorador. — R. Academia das Ciencias, 21. — Tel. 2 1550.

Não comprem
JOIAS sem ver os preços BARATISSIMOS porque vende a Ourivesaria Correia & Moura, L.da, Rua de S. Paulo, 186, proximo a Casa da Moeda

DANÇA
Ensina Mlle. Berta, em 6 lições, 60$00. Rua das Flores, 33, 1.º

Quem aprecia um bom cigarro só com papel ZIG-ZAG. Havaneza Chiado — LISBOA.

SUCATAS
Compra de ferro fundido de maquinas a $40 o quilo, posta nos armazens da Rua do Arco, a Alcantara, 46.
UNIÃO DE SUCATAS
Telefone 2 6030

Alemã
Nova, lecciona o seu idioma teorico e pratico. Preços modicos. Mora na Baixa. Resposta a este jornal ao n.º 76.

Amadores Fotograficos
Executamos com a maxima perfeição e rapidez, todos os trabalhos fotograficos para amadores.
Casa especializada no genero.
Tabacaria Rocio, Lda.
Rua do Ouro n.º 295 (esquina) LISBOA

Laboratorios Fotograficos do Amador
Cais do Sodré, 24 — LISBOA
Encarrega-se de todos os trabalhos de reportagem, Casamentos, Pic-nics, Jantares, Lunchs, Saraus, passeios, etc., em Lisboa e Provincia. Pedidos pelo tel. 2 5221

BANDEIRAS — ESTANDARTES

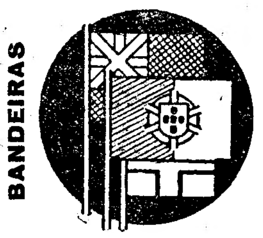

Execução Rapida — Alfaiataria, Confecções, Lãs, Sedas, Peles e Veludos — Casa das Bandeiras — 223, Rua dos Fanqueiros, 227 — Telef. 2 6126

PARTEIRA
Especialisada
Basilisa Pedrosa
Partos e tratamentos.
Consultas gratis.
R. Augusta, 275, 4.º

Dançar
Estilo moderno ensina prof. Santos Monteiro e suas ajudantes. R. Mousinho da Silveira, 27, r/c. (á Avenida). Tel. 4 9027

RELOGIOS
afiançados para bolso e pulso e joias com bons brilhantes só vende barato a Ourivesaria Correia & Moura, Ld.ª da R. de S. Paulo, 186, proximo á Casa da Moeda.

Caixa completa 14$00

A POPULAR
Pensão Restaurante-Café
7, R. Luz Soriano, 9 (ao Calhariz)
LISBOA
— DE —
EUGENIO & MARTINS
Nesta casa encontrará V. Ex.ª um primoroso serviço de almoços, jantares e á carta, a preços economicos e os vinhos das melhores regiões
Aceitam-se comensais a preços convidativos
Fornecem-se almoços e jantares ao domicilio

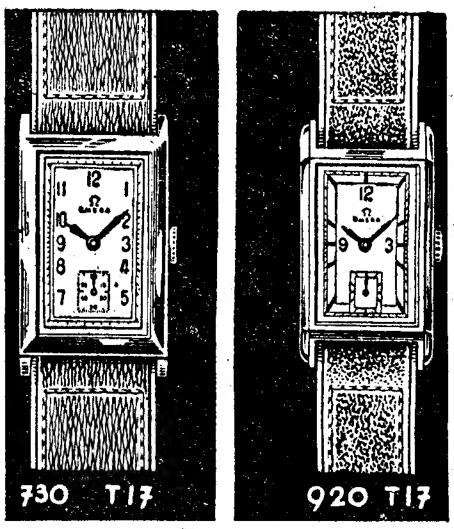

OMEGA
Como uma maravilha de tecnica saida das suas fabricas, apresenta o novo modelo T 17 em aço inoxidavel, indestrutivel e sempre novo.
Com 97,4 pontos até hoje ainda não alcançados por qualquer outra marca conserva o
RECORD MUNDIAL DE PRECISÃO DESDE 1933

MOSAICOS
Goarmon & C.ª
Travessa do Corpo Santo, 17
LISBOA - Telef. 21059

VINHOS
Está aberta até sabado 28 do corrente a inscrição para o 2.º turno do **Curso Nocturno VINO-VITO**, sobre analises e tratamentos de vinhos. Venda de toda o material de analises. Dirigir ao estabelecimento VINO-VITO, rua Caes de Santarem n.º 10 (Caes da Areia). Telefone 2 7130—LISBOA.

CORREIO AEREO
SERVIÇO RAPIDO EUROPEU
"LUFTHANSA"
DOMINGO, 29

Correspondencia para todos os Paises da Europa. Indicar no envelope: «por avião LUFTHANSA». Entregar no «guichet» da Estação Central dos Correios, no sabado, até ás 20 horas

CHARUTOS
QUO VADIS?
recomendam-se estes Charutos aos apreciadores de bom tabaco
ODALISCAS
VENI VIDI VICI
as mais finas e aromaticas
— A' venda nas tabacarias —
Fabricantes: José Tinchant y Gonzalèz & Cie., Anvers (Belgica)
Representantes: Charles E. le Goullon & C.º, Rua do Alecrim, 21-A. — Lisboa
Telef. 21053

Os saltos ENFIM, graças à sua fabricação especial, possuem excepcional robustez, elasticidade e poder de resistência ao desgaste, sendo, por conseqüência os mais económicos.
O uso dos saltos ENFIM torna a marcha absolutamente segura e cómoda.

os saltos
ENFIM
são quasi sem fim

HAVAS

INDUSTRIAS REUNIDAS TRIUNFO
S. JOÃO DA MADEIRA

ANDALUCIA PALACE HOTEL
(ALFONSO XIII)
SEVILHA
Pensão completa a partir de 25 ptas.

Caminhos de ferro
A C. P. recebe propostas até 28 de novembro para a venda, durante o ano proximo de agua, frutas, doces, tabacos, café e refrescos nas estações da sua rêde, Minho e Douro e Sul e Sueste, conforme avisos afixados nas estações.

DULUX
A PINTURA ECONOMICA
Duração...
Protecção...
Economia...

DULUX, a nova tinta de DU PONT, resiste ás mais severas experiências.
DULUX dura muito mais do que qualquer outra pintura de protecção e o seu brilho e colorido primitivos conservam-se 50 a 100 % mais do que as pinturas vulgares.
Seca rapidamente, resiste a humidade, aos gases e ácidos corrosivos, mantém uma superficie perfeitamente lisa e impermeável e oferece mais resistência ao uso.

DU PONT

BETHENCOURT BROS, LTD.
Rua Aurea, 132-138—LISBOA
SORIA, LTD.
Rua Sá da Bandeira, 214-216
PORTO

HAVAS

SECRETARIA DA 9.ª VARA JUDICIAL
Tribunal Judicial de Lisboa
9.ª VARA
ANUNCIO
Foi declarada aberta a correição anual aos funcionarios de Justiça desta vara e aos seus serviços por espaço de 30 dias a contar de 3 de dezembro proximo, podendo dentro daquele prazo serem apresentadas quaisquer queixas contra os referidos funcionarios.
Lisboa, 25 de novembro de 1936.
Verifiquei a exactidão.
O Juiz de Direito
Marcos Martins
O chefe da 4.ª secção,
Adelino da Cunha Neto

Quere a sorte grande? Habilite-se na Tabacaria MADRID Rua do Mundo, 115